盛京時報
晚刊
六月五日發行
發行者 康德新聞社 新京特別市中央通四三
發行所 康德新聞社奉天支社 奉天市大和區關田町九號

若素
去病延年

禮聘益敦國交　祥和端在親睦

答禮中國謝來祝深情　張總理將訪南京　于大臣代表政府赴蒙疆

我國曩承中華民國政府主席汪精衛氏、以國民政府主席、前來訪問此次為答禮計、以國務總理張景惠氏為特派大使、派遣南京、關此、政府於五日發表如左、(圖上、張總理、下、于大臣)

政府發表

【六月五日】曩者、中華民國汪主席、正式訪問我國、使中華民國與我國之國交、益形敦睦、為答禮計、本日任國務總理大臣張景惠為特派大使、訪問中華民國、該特派大使豫定近日偕同隨員、由新京首途赴寧、而特派大使及隨員如左、

答禮使一行名簿

特派大使國務總理大臣　張景惠
隨員
外交部大臣　韋煥章
第一軍管區司令官　邢士廉
新京特別市長　金名世
總務廳次長　古海忠之
協和會中央本部委員　結城清太郎
總務廳秘書官　松本益雄
外交部參事官　大江晃
協和會中央本部指導部長　王子衡
總務廳理事官　牧野一男
總務廳參事官　莊開永
總務廳理事官　王藹何
外交部理事官　施肇和
總務廳秘書官　張書舫
總務廳秘書官　曹丕琨
外交部秘書官　德田秀彥
副官　張景元
總務廳屬官　渡邊忠之
總務廳屬官　李成平
總務廳屬官　田中德長

于大臣赴蒙答禮　政府昨日正式發表

我國此次派遣張國務總理一行為特派答禮使節、前往南京、一方對於蒙古聯合自治政府、亦派遣于治安部大臣一行、代表政府、對於為慶祝建國十周年蒞滿之德主席、表示答禮、五日政府發表如左、

六月五日政府發表曩者、蒙古聯合自治政府德主席、為慶祝我國建國十周年、來訪滿洲、政府對此答禮、決向蒙古聯合自治政府、派遣代表、該代表近即攜同隨員、由新京啓程、

政府代表及隨員如左

訪問蒙古聯合自治政府之滿洲國政府代表一行名簿
政府代表
治安部大臣　于琛澂
隨員
興安南省長　博彥滿都
外交部調查司長　何春魁
總務廳理事官　杉山外吉
興安局參事官　烏雲達賚
外交部事務官　川口敬
總務廳事務官　三谷滿雄
治安部大臣副官　安部得太郎
總務廳屬官　礒部信男
總務廳屬官　那須喜次郎
總務廳屬官　市川一郎

廉大使設宴主餞

中國大使館、三日下午七時、在大使官邸、舉行對於特派中華民國答禮大使之張特派大使及隨員之送別會、我國側張特派大使以下韋外交部大臣、邢第一軍管區司令官、金新京特別市長、古海總務廳次長、結成協和會中央本部委員各隨員出席者二十名、大使館側、有廉大使、竺公使出席、杯觥交錯、頗極一時之盛、下午十時散會、

竺公使同行

中國駐滿大使館竺公使、為嚮導以我國答禮特派大使而渡華之張國務總理、決定與張大使同行赴寧、

鵬翼翩翩襲桂林肇慶

【華南基地四日電】華南陸上航空隊精銳、協力地上部隊進擊、連日展開空之活躍、四日上午、長驅急襲廣西省敵軍根據桂林、對於為應援前線而蠢動之敵軍、紛紛投下巨彈、更爆炸飛行場及其他軍事設施、全機平安歸還、又其他一隊、襲擊敵第六十四軍司令部所在地肇慶(廣東西方七十公里)、炸毀敵軍兵舍及其他軍事設施、

印度軍需工業　計畫難於實現

【新德哥爾摩三日電】最近發行之愛克諾密斯特雜誌所論印度之軍需工業如次、印度住民之大部分均為農業從事者、工業能力亦不得輕視、其第一之印度製鐵業、於一九三九年度產生銑鐵百八十三萬八千噸、原鐵百七萬噸、可供國內全部需要、並有錳、克拉米、雲母、鋁等向聯合國輸出、惟有銅、錫、鉛、亞鉛不甚出產、基於英側提案之軍需工業以資本金四百五十萬鎊、於一九四二年春既完成此軍需工場之小槍、機關槍、手榴彈、彈藥、防毒面等充印度需要之九成、自大東亞戰爭勃發以來、即有印度軍需生產擴充之計畫、因熟練工不足、而未得實現者計畫、次有印度之造船業與船舶修理業、於加爾哥答有一千五百噸級船舶建造施設惟無大洋航行之船舶建造設備、如馬德洛斯州之維維加巴卒、亦有六千噸級船舶建造、目下於此兩造船所建造中之船舶、本年末可有初次進水之船舶、

浙東　佔高地俯瞰衢州　巧佈包圍敵軍全失逃路

【浙贛戰線四日電】繼廿六日攻略要衝之建德後、廿八日即占領壽昌、覆面部隊渡過桐江、繼續進攻白頭山(蘭谿西北廿六公里)南方、更長驅西進浙贛線北方地區、自三日開始、猛攻衢州防衛之敵陣地左翼、進取衢州北方六公里之二二五高地東西線、整備遮敵軍退路態勢、

日空軍制勝扼死英美　俄評論家所論

【柏倫(瑞士)三日電】日本航空部隊於此次之大東亞戰、勿論在海上陸上都展開縱橫無盡的活躍、幾瞬之間、即獲得東亞全域之制空權、為專門家提供以重要之研究題目、受種種之檢討、據三日之宛理維亞瓦頓谷報載一生自俄國時於美國之軍事評論家安維爾斯克之近著「制空必勝論」所述、日本空軍於此次大戰奏新功效之後、當承認日本確立制空權、其所述之大要如左、如日本不保持大東亞之海陸兩面制空權、則驅逐聯合國出東印度及印度之事確為不可能者、但當今之日本、即得到占領地域之空軍基地、飛機亦所得信意縱橫、而英美艦隊欲再出入公海及大洋洲之水域、冒險縱橫、則殆為自殺的行為了、

水域全入掌中　扼住咽喉敵將斷氣

【鄱陽湖艦上四日電】依據日軍江上艦隊之奇襲與果敢上陸不斷的進攻、而瞬告潰滅之要衝都昌、乃位江西省北部、有五百戶、雖稱為都市、但不甚廣大、堅扼中國第二大湖鄱陽湖之咽喉、如欲於水路抵至江西省、乃為必經之處也、於軍事上亦有重要的價值、鄱陽湖、乃為次於洞庭湖之大湖、人盡知之南北有六十哩東西三十四哩增水期、能有數十哩之長、四十哩之寬、水深有三尋或十三尋、如逢涸水期、尚有淺至四呎之處、水速為三節流入河川有贛江修水錦江等、頗利全省內之灌溉、同時亦掌管該湖之水利、昔時、日本海軍、於昭和十四年、在江西作戰時、曾通過該湖左岸之水域、至於北方水域、盡為水路、頗難涉渡而為掃除敵方之浮敷機雷等、所謂日本掃海隊測量隊等、雖有莫大之勞苦、但抵至今日、盡努確保該地水域、故今後於該省各地之水路兵站線、愈趨完璧、確有重大作戰的意義云、

恩賜財團普仁資金委員會　奉贊趣意要旨

值今大東亞聖戰勇往邁進的時期、和親邦日本有不可分關係的我國、不僅應該負起北方鎮護的大任、而且還要担當產物體收的重責必要日滿一德一心、攜手前進、向大東亞共榮圈確立之途努力、所以對於人材的培養、育成國家將來的棟樑、必須該振興育英事業、我 皇帝陛下於本年建國十周年佳年萬壽節之辰、特頒賜鉅額內帑金、對國務總理大臣賜下 帝旨、命作育英與賑恤救濟以及其他社會事業之用、故有恩賜財團普仁資金之創設、更為期普仁資金之組成、將由本月中旬起、全國一齊展開奉贊運動、在此運動開始之前、首先有大連方面委員、日比野恒次郎氏、及大同佛教總會理事長崔恩培氏、竟能率先奉體 帝旨、躬行奉贊、請求寄附鉅額奉贊金、對二氏之美舉、全國官民無不敬佩、想繼起當仁不讓者、必將大有人在、恩賜財團普仁資金奉贊委員會、已制定奉贊趣意書、於昨四日正式發表奉贊趣意如左、

恩賜財團普仁資金奉贊趣意書

猥蒙
皇帝陛下當建國十周年萬壽節之佳辰頒賜鉅額內帑用充育英事業並賑恤救濟以及其他社會事業之資政府恭謹奉戴
帝旨創立恩賜財團普仁資金以謀建國功勞者並無就學資金者之育英與賑恤救濟以及其他社會事業之進展而期
聖恩之廣被與民生之伸張伏惟
帝德之至仁至慈實不勝惶恐感激之至此全國人民所以應敬謹奉贊
帝旨者也爰設立恩賜財團普仁資金奉贊委員會廣賴全國朝野仁士之讓贊以恩賜金為基礎努力使資金充足以擴充財團之事業而完遂財團創立之目的用副
聖慮之宏大
至祈諸賢踴躍參與奉贊寄附之擧一助奉贊
帝旨一則鑑於時局以貢獻於民生之進展是為切盼不已者
康德九年六月
恩賜財團普仁資金奉贊委員會
委員長　張景惠

期官民出金參加奉贊　谷民生部大臣發表談

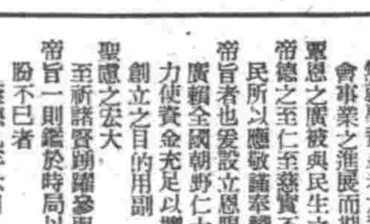

(圖即谷大臣)

以育英濟貧奉戴 聖意而創立恩賜財團普仁資金業於本年建國節佳日創立、今為普仁資金雄厚強化起見、特組成中央及地方奉贊委員會、為喚起全國官民一齊出金參加奉贊、全國各省市將於本月起始、共同展開奉贊運動、舉開地方奉贊會及懇談會、奉贊副委員長谷民生部大臣、於昨四日發表關係談話如左、

在本年二月六日當萬壽節的時候、猥蒙 皇帝陛下特對國務總理大臣頒下巨額內帑、用充育英事業和賑恤救濟、以及其他社會事業資金的優渥聖旨、恭惟我 皇帝陛下、恒以至仁至愛軫念民艱、尤其關於社會事業、特蒙 聖慮、在建國以後累次所發生的水災、旱害等、無不賜下多額內帑、雨露恩深澤及四千萬國民、惶恐感激之餘、是不能言語可以說盡的、

今當建國十周年的佳辰、聖上和國民同慶佳年、又特別頒發、聖旨下賜巨額內帑金、用充育英事業和社會事業振興之資金、此種宏大無邊的帝恩我們可以說都要感激流涕了、在直接從事於教育和社會事業的人、固然用不着說啦、就是一般國民們我相信一定會銘記不忘的來奉戴帝旨、拿着粉身碎骨的覺悟來完成此時局下的各自職責、以貢奉公、帝旨於萬一而無疑的、

在政府當拜受此 聖旨之餘、即時召開臨時國務院會議、對於 聖德之奉答、經過慎重的審議結果、乃決定創設恩賜財團普仁資金、對於建國功勞者的子弟和沒有就學資金者、育英事業為社會事業振興、以及賑恤救濟的徹底、以期帝德的普照、和民生的紳長、同時將此事務令飭民生部大臣主宰一切、在民生部呢、遵照此國務院會議立即着手準備、恩賜財團普仁資金的創立手續、躊於意義深遠的建國十周年的建國節佳日、在朝野名士參列之下、盛大擧行創立式典、於此恩賜財團普仁資金乃得見諸創設了、

在以上業已說過恩賜財團普仁資金、乃係遵奉帝旨而創設的、恰好可以比喻親邦日本在明治四十四年猥蒙 明治大帝所頒的 聖勅、『濟世治救』而創設的恩賜財團濟生會相彷彿、所以我們官民應當互相協力、育成本財團是盼望不已的、現在把本恩賜財團的主要事業、簡單的說說、第一就是於建國功勞者的子弟、和一般無力就學的貧困子弟、將來堪為國家有為人材者、育英事業、內容大體暫時予定對此等子弟補給和貸予學資、不用說現下我國舉國之人舉國之力的來援助親邦日本之大東亞戰爭的完成、同時正向大東亞共榮圈建設途上邁進中、然而要打算克服這個長期戰、達成此雄壯的興亞聖業、必須要育成適合於新時代的青少年和順乎此時局要請的國民的練成是最重要的條件、況且當此第二建國的今日、我國所教育練成担當國家將來的人材、確信乃係凡有行政的基礎、由此看來、關於人材的育成、無論在那方面看、都是當前的急務、所以本財團特對建國功勞者的子弟、或有為的貧困子弟人材加以援助、尤其是對於建國殉職的遺族、我們應當衷心同情、在可能範圍內、必要加以援助、國民們都應以報恩或謝恩之赤誠、永遠顯彰他們的功績才好、第二是社會事業的振興、因時局的變遷影響國民生活、漸次複雜增多、所以國民生活的安定、乃為現下的急務、我國社會事業尚未達成、時局下的体制、如從事者的理念、財源的籌劃及施設的經營、都需要改善、所以本財團必須加以指導和援助、第三關於社會事業施設、如養老院、育兒院、託兒所、施療所、接產所、厚生館、等創設時或擴張時、亦必補助之或貸給低息資金、其他如從事育英、或社會事業有顯著功績者、本財團必大大的表彰之、最後對於天災地變的救濟則發給救恤金、而萬全的救濟之、望全國國民、深深奉體 帝旨、各盡贊襄之誠、協力達成各地方奉贊委員會之所期、則可奉答 帝旨、並可貢獻於時局下的教育振興及民生的伸長、

昭蘇後的緬甸

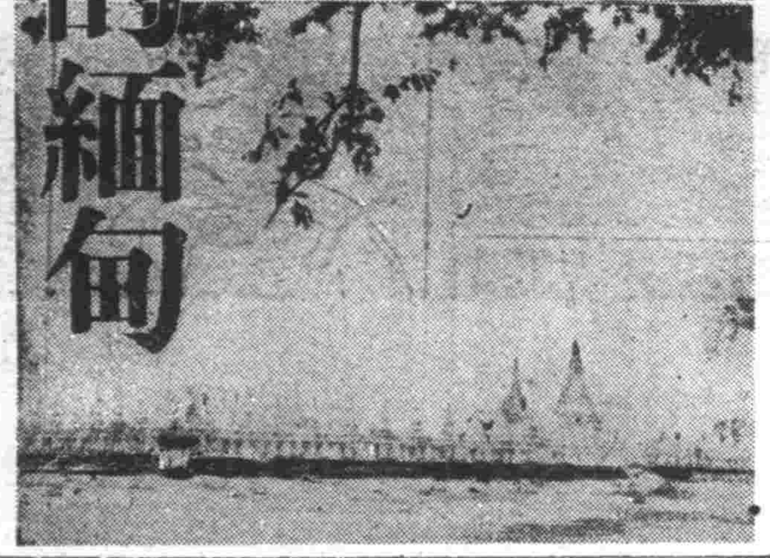

新生！和平！表現在莊嚴王城上天花佛塔上

(上)王城堆揆、別具南國風光、朱欄圍干、殆是舊日景象、而王城正門前、日軍冒如葵之炎天、嚴肅守備王城、緬甸人皆安堵如恒、荷担者、乘車者、絡繹於途、過城牆一角聳立之樓閣前、當亦有欣感於今日之新生活也、

(下)去曼德勒東南山麓、有四百五十個巴格達塔、整然並列、紅色屋頂花、顯得傳山、遍開山鳩呼雨之際、殆能令人冥想此實永遠平安之樂土也、

贛浙兩省捷報紛紛飛來

進佔江西撫州　破竹之勢一往直前

【江西某前線五日電】沿撫河施行破竹進擊之日軍精銳、五日晚三時十分、殺入敵大據點撫州(臨川)之一隅、由市街東部、逐次掃蕩敵軍、完全佔領該縣城矣、

東鄉孤城命若遊絲

【江西前線四日電】日軍自攻略進賢後、追擊敗敵、一路向東鄉(在進賢東方三十五公里)猛進、四日夕刻早已達到其中間地帶、敵第百司令部根據地東鄉陷落、已成為時間問題、

鄱陽湖東敵陣削平

【江西前線四日電】日軍陸海協力部隊、二日佔領都昌(九江東南四十公里)後、在鄱陽湖上、以舟艇機動、側擊湖岸一帶敵陣、四日上午五時十五分、其一部、在鄱陽湖北岸敵據點要津紅磡(都昌東方廿五公里)、第二十五師主力、捕捉殲滅敵東方湖岸一帶敵陣中、

陸海空軍緊如一體　華中軍當局談

【江西前線○○基地四日電】華中軍當局關于與江西要衝地帶所展開之今次作戰力之海空兩部隊之活躍、於四日發表左記談話、(四日午後五時發表)、茲華中軍當局談、當武漢方面之華中軍作戰該方面之日本海軍、對鄱陽湖北岸都昌敵兵上陸、艦軍部隊之進擊先後使其容易處理水陸開路之艱前渡河、積於進擊途上之多數陸海軍、逐次前進威脅敵軍、援助渡河作業及防禦等極為緊密協力、又陸軍飛行隊連日冒惡天候、日夜困憊、大行活動、收得偉大戰果、使地上部隊之作戰、容易進展、此乃實為今次作戰陸海空緊密協力作戰也、尤其於湖沼大河大規模作戰地、陸軍部隊進擊尤為迅速、蒙海軍之協力、亦甚大焉、

黑煙蔽衢州

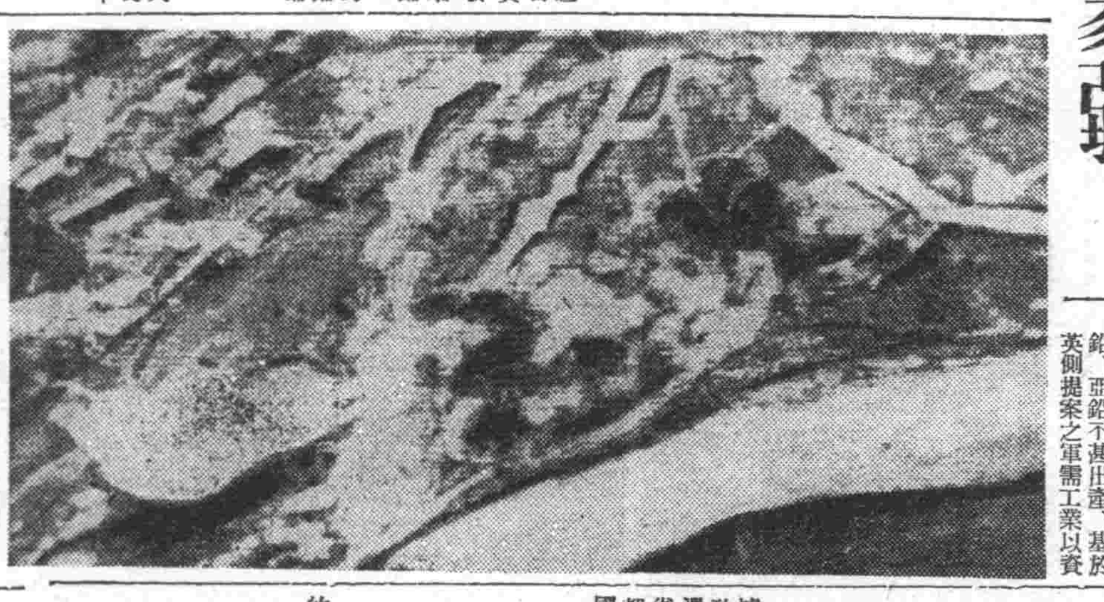

在日軍包圍下、衢州運命、危在旦夕、而被日機光顧的飛行場上格納庫、已火燄沖天、變成地獄形相、

仁術的萬病一原　東洋醫院　紅酸新醫學　新職業　公收入　開豐富
慢性難病根治醫法極簡單無試驗即時開院
明書贈送
大日本大分縣上眞玉局第五區
日本紅療醫學專門學院

診療　產科
大西醫院
內外科、性病科、其他
電氣、太陽燈、超短波
各科治療、戒除各種麻醉
藥慢性中毒負責斷癮
接生助產　勿論晝夜　隨時應需
院址 奉天市大和區霞町三番
電話 事務用 三一三五二七　病室用 三一四〇四八
院長 欒德軒
助產士 孫靜波
病室完備　入院方便

應時服料齊備
新奇物品豐富
歡迎惠顧
大連市新大街
永裕
電話

眼科普光丸
專治各種眼病
主治
定價 每打八元
奉天市小西邊門外市署路南
林軒醫室獨家經售

凌雲醫院
內科、外科、產婦科、小兒科、
眼科、耳鼻喉科、皮膚花柳科、
X光科、
附設齒科
女醫師 錢郁文
一般治療及技工
院址 奉天市大西門裡郵局後身
分院 奉天市大西門裡路北

濱江省公署製造成藥許可
清導補腎丸
主治
定價

清太祖創業史話
【滿洲的掌故】

滿洲人所最崇敬之老汗王。清太祖努兒哈赤也。明嘉靖卅八年生。十歲失母。十九歲與諸弟共離父。因繼母納喇氏寡恩。分產獨薄。與土山採人參松子之類時往撫順賣之。此太祖少時之事。滿洲人至今傳之。其時建州女眞甚混亂。明人有推尼堪爲建州主長之說。同族寧古塔貝勒中。亦欲害太祖以歸附尼堪。太祖觀取形勢。萬曆十一年時年廿有五。以顯祖遺甲十三副掩擊仇人尼堪。後捕而殺之。遠更征服鄰敵於佟家江部。其時始歸其掌握矣。嗣後又分遣諸子。征服各部。建州女眞。乃統括其手。太祖自尊可汗之位。國號金建元天命。或以別國於前代之金。稱後金焉。初都興京天命十年三月移於今之奉天。即瀋陽城也。太祖雄才大略。知人善任。嘗曰。『國家殷繁。必得衆多賢才。量能而授職。天下之全才無幾。一人之身。有所知有所不知。有所能亦有不能。故勇能攻戰者宜使治軍。淹於經濟才者。可使理國。博通典故者可諮得失。精於儀文者可襄典禮。當隨地勞求。列於庶位』。故輔翼佐命之臣。除費英東。額亦都。揚古利等女眞之族人外。漢人如范文程。李永芳等均爲之運籌帷幄。太祖於寧遠之役。與袁崇煥相持。終不能克。太祖謂諸貝勒曰。予自廿五歲以來。戰無不勝攻無不克。何獨寧遠一城。不能下耶。不懌累日。又傳太祖已負重傷是歲七月。乃赴清河。浴於溫泉。乘舟順下太子河。至距瀋陽四十里靉雞堡而崩年六十有八太祖深爲人民愛戴滿洲士民凡事事物物莫不歸美於老汗王。如諺有關東三寶。人參。貂皮。烏拉草。則曰天生人參爲享老汗王也。興京產烟葉則老汗王所嗜。牛莊臘肉高粱。則老汗王所飲也。乃至一城一堡。皆老汗王所建。一壑一甲。皆老汗王所遺。凡有聞見。必書歸美於一人而後已。祖傳老汗王面貌似龍。奉天及山海關一帶多建關帝廟。神像有塑白面者。皆祀老汗王者也。蓋其時地尚屬明。而人民欲祀之而不敢。乃以關帝廟爲名。以白面爲別。亦生祀之類也。奉天白面關帝廟在城東與滿洲實錄圖。所繪太祖御容。實相似也。太祖有子十六人。皆糾糾干城之選。而最雄武有方略者。第十四子多爾袞。第十五子多鐸也。（統兵入關者多爾袞平南方者多鐸）。第一子褚英早卒。第二子代善。第五子莽古爾泰。第六子塔拜。第七子阿巴泰。第十子德格類。第十二子阿濟格。均驍勇耐戰。所向有功。代善子岳託。天聰崇德間征朝鮮。陷旅順。下大沽口迫北京。旋以揚武大將軍征察哈爾。又伐明。逾牆子嶺。取十一台。進攻山東。破濟南。歿於軍（尚善時歿於軍）。取辰州。下辰龍關。乘勝趨貴州阿巴泰子岳樂亦以大將軍赴粵。陷江西十餘州縣。追長沙。多鐸子鄂布。平布爾尼亂。邊方剛建之氣。鍾於一家。父子兄弟。皆有才德。足以服人。創業垂統。蓋非偶然也。（續）

◇－圖爲清太宗時代藩垣名畫工張倫所恭繪之太祖御影即滿洲實錄所恭刊者也。

神皋雜俎

東遊記行詩（續）
（陶明濬）

▲道上古柏萬多

有旋左折路盤紆。買勇余遊作步趨。嶺色參天高百尺。青光照眼柏千株。風搖檜海雷鋸走。畢入太陰雲霧俱。我再來時携畢章。一齊補入五松圖

日名作家的 筆之翼贊
藝文躍進的新陣容。

日本作家。近爲集結總力。作『筆之翼贊』。決定設立『社團法人日本文學報國會』。並於上月二十六日午后二時。在東京有樂町滿鐵中央會館講堂。舉行總會。日夜府側有奧村情報局次長。川面同第五部長。翼贊會有安藤副總裁等。作家側有德田秋聲。高村光太郎。茅野蕭蕭。武者小路實篤氏等各分野之作家多數出席。決定定款。因會長未決定。由奧村情報局次長代理役員如左。

△部會長。幹事長（小說）德田秋聲。白井喬二（劇文學）武者小路實篤。久保田萬太郎（評論。隨筆）高島米峰。河上徹太郎（詩）高村光太郎。西條八十（短歌）佐佐木信綱。土屋文明（俳句）高濱虛子。富安風生（國文學）橋本進吉久松潛一（外國文學）茅野蕭蕭。中野好夫。

△理事。久米正雄。中村武羅夫（以上常務）折口信夫。長與善郎。柳田國男。吉川英治。松本潤一郎。關正雄。菊池寬。山本有三。白柳秀湖。佐藤春夫。窪田空穗。水原秋櫻子。下村宏。山田孝雄。辰野隆。

△監事。三井高陽男

別府溫泉
山海環抱風光秀麗
一年四季氣候溫和【上】

別府市乞是一所被譽爲東亞的那不勒斯被讚頌爲世界的樂土的（那布勒斯是意大利瀕濱溫泉地）避暑地。休火山的由布與鶴見從此兩個秀逸峰之懷所發源的極少傾斜的綠丘傾斜峰。其山裾一直池浸入於紺碧的海中。在那裏有一所擁有入口七萬。一萬四千戶的湯之都邑。在日首烟的當中。抱置一所名畫也遠不及的秀麗風光地。氣溫在一年中最冷時未曾有一降落至冰點下三度的時候。最高溫度也只昇至三十四度內外的情形。故一年中平均起來正是像春秋二季的樣子。

溫泉地獄

街上的人士篤於人情。旅館的設備好。女侍謙恭。酒又美。眞是一所齊備有名實俱是可讚的世界的樂土的一切之條件。街上的西北一帶形成着所謂地獄（溫泉發源地點）地帶。如海地獄。和尚地獄。血池地獄等許多的溫泉的發源地。各自出其特有的熱湯熱氣。其情狀眞是極呈壯觀。但是被稱讚的世界第一的溫泉。不限定此地獄地帶而已。連那鑑間山麓海濱及市街地帶爲中心凡一里四方的地面。到處都有冒出着。其湯口數竟達至二千五百餘處之多。

這裡晝夜間 湧水卅萬石

而且其泉質極其多種多樣。這些溫泉均有其備齊纖泉特有的一切效用。是一所極理想的溫泉。自不待說了在一般入湯療養之外。又可作爲溫泉醫學的殿堂。此的設置有九州帝國大學的溫泉治療研究所與京都帝國大學的火山溫泉研究所。常有多數的大學教授在這裏精進其溫泉醫學的研究。且已有發表過好多的貴重研究而貢獻於溫泉醫學。這也可算是別府溫泉所可自引驕誇耀的一事了。

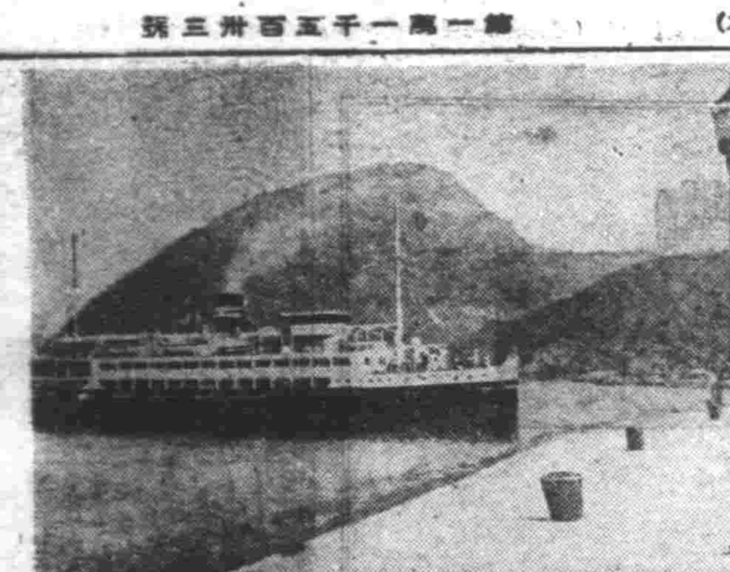

·別府的海濱風光·

觀光者衆

因此。以樂土的別府爲目標。從日本內地同匆論。滿洲。朝鮮。中國。非律賓。夏威夷。巴西。北美及其他世界各國。因憧憬而來療養的人士。莫不接踵前來。單在住宿旅館的人。數一年就有約八十萬人。其中外國光爲主從此通過的人數併合起來。約達至二百萬人。成爲一個有名的國際觀光都市。有頗演着重要的任務。這裏一詩句描寫着別府的景象。『之街的別府。有湯川又有湯龍。一夜千兩的冒出着熱湯』。

鷗帆點點

如說浪漫的國或世界的樂園都無不可的這所湯之街。別府！！那裡是有其備了神秘的插話及好多的典雅的故事。爾來。雖幾經星移月換。但其滾滾地湧出來的溫泉。是依然無窮盡地的縈延地流着呢。

在那海岸的清淨十濤。一面聽着靜悄悄地擁送而來的波音。一面將半身埋掩於砂中。被那滾滾地湧出來的溫泉。包着身體時的快感眞是妙不可言。空中又有關海洋又有白帆。比景此情雖我非小說詩家。可是。也會吹入於『三尺的陽炎溫沙搖羅在肚臍上』的境地了。

家庭也有溫泉

的確是天下一品。若曾切實嚐到這別府的溫泉情緒的人們。一定要讚美此海岸的砂湯的好處吧。從湯口二千五百餘的溫泉中。若將別府市營較爲代表的有名的摘出來。可有如下的各所名湯。不老泉。竹瓦溫泉。楠溫泉。濱脇溫泉。靈潮泉蒸湯。田之湯。靈潮泉。濱脇溫泉。不老泉千人浴場。四之湯。柴石溫泉。鐵輪蒸湯。遊之湯。熱之湯。鶴壽泉。地獄溫泉。觀海寺溫泉。崩溫泉。龜之井溫泉。櫻湯。復興泉。堀田溫泉等。

此外私有溫泉的數目也是無數。旅館爲不用勿論。連私人的家庭也多擁有溫泉。可以朝夕親近着這種天賜的恩惠。宿住旅館的觀光浴客。可不出一步而入湯。以養其浩然之氣。（園部綠）

續瘍科秘錄（三十）
·本間和卿口授及門諸弟子錄述·　·客亭譯·

一婦人缺盆之下邊有留瘤。大如梅子。後自潰。膿血淋漓不止。一年餘。瘡口翻花。覺漸漸變大。前醫雖貼膏藥或用藥線以取腐肉。然一夜之內。肉怒生。翻花如故。予熟視之。翻肉之中。有一小孔。插鯨箆。探檢裡。隱頭帶粉而出。於是始知爲粉瘤之翻花。因如前法療治。瘤膜脫出。瘡口經十餘日而愈。翻花者。即瘤膜之一端也。

一少年舌下生粉瘤。大如鷄卵。皮薄而粉白可以透視。舌拘攣。言語飲食。均不自由。頷下亦大腫出。因在舌下。故其勢難以下手。然已顯爲粉瘤。施用前法。不使膜破。拔取整個之瘤而

世界地名解說（下册）

▲敦伊田作爾格。位於西部爪哇。巴達維亞市之南方乃二百年前建築之都市。人口約七萬因位於海拔高二五〇米之高地。故氣候十分良好。爲印度尼西亞實業界之中心。附近有向稱世界首由一指之熱帶植物園。其他。博物館。各種試驗所。總督邸。及飛機場。

▲巴鄰房。位於蘇門河上流。爲蘇門達臘第一油田中心地。自古以來。向爲咖啡。橡皮。煤。胡椒等各種細工物之集產地。人口十一萬其輸出入貿易之盛。冠實占蘇門達臘之首位。

▲榜克島。位於蘇門達臘之東北方。人口約十七萬。爲錫及吉士之產地。尤以錫之產量。占全產額百分之五十九。

盲人的錶

現在有一種造給盲人所用的錶。上面沒有指針。而祇具有凸出的小點子在一隻能旋轉的圓盤上面。圓盤外面另裝着有洞的蓋子。這些點子的部份就在洞裡面循環轉動上部份表明時數。下部份表明分數。瞎子祇須用手在這兩部份的洞裡摸一下。便會知道現在是幾時幾分了。面子外面。另加有一層能隨意開關的蓋子。以爲保護之用。（也）

德國醫學的演進 5
（小天）

△達爾文『進化論』與細胞病理學

名醫休伍林（一七九三－一八六四）在維爾普大學實施打診法的診法。開創了新意義的臨床講義。第十九世紀中葉以後。一般人所說的自然科學勃興。已成了應用的自然科學。此項趨勢及其發達。顯然受了他影響的。有麥耶（一八一四－一八七八）的『努力恆存則』。與英國達爾文（一八〇九－一八八二）的『進化論』。其次有卜爾金耶（一七八七－一八六九）。休萬（一八一〇－一八八二）等。均以細胞學見稱。於是在組織學上有亨萊（一八〇九－一八八五）凱利克（一八一七－一九〇五）二大家的勃起。而解剖學者瓦爾達耶（一八三六－一九二一）。生理學者米拉（一八〇一－一八五八）。並其高弟雷蒙（一八一八－一八九六）。及希爾浩茲（一八二一－一八九四）全是一代醫界的泰斗。同時醫化學的研究。亦漸形興盛。哥倫林（一七九八－一八五三）。侯培賽爾（一八二五－一八九五）。薩口惠斯基（一八四四－一九三三）等名家都很有造作。更有魏爾喬（一八二一－一九〇二）奮起創倡了細胞病理學了。立近代醫學的基礎。

▲名醫學家競出時代

從此先有維也納的羅契且斯基（一八〇四－一八七八）。斯哥達（一八〇五－一八八一）傑出的內科學者病理學者。又有外科學的關胃培克（一八一〇－一八八七）畢爾羅特（一八二九－一八九五）及以人工體血法著稱的愛斯麥爾契（一八二三－一九〇八）。眼科學的古拉費（一八二八－一八七〇）英名馳於寰宇。至於闡明產褥熱原因的婦人科學者森梅爾瓦斯（一八一八－一八六五）。創成了咽喉檢查法的奇勝（一八六六－一八八〇）。皮膚病學的亨拉（一八一六－一八八〇）精神病學的古萊達格林（一八一七－一八六八）。創了微菌血清反應來的瓦塞爾曼（一八六六－一九二五）。神經病學的倫貝爾克（一七九五－一八七三）。均著不朽之名。

滿洲的勞務新體制（七）
·福田晴夫·

滿洲的農民的國家意識的精神不像日本的農民那樣發達。這就是政府一切施策總不合徹底透徹的一個原因。農村現在的動向決不是因爲認識了國家的動向的結果。所以現在要說農村供給國內勞動者出來只好相當帶有濃厚的強制的色彩。因此包含有非法輸送及其他種種的問題。在民生政策上發生重大的問題。

這是因爲一方面農民本來是對於生活意慾很有目的的原始的生活者。但他現在被強制地被動員予極度興奮化了的近代產業之中。這種矛盾的結果。所以從若農村的供出單只是爲企業生產目的。那麼可以說是對於滿洲國的將來除卻了一塊汚點了。不過假若是爲的使國民之中發生生活意慾以這樣的主意去懇切地施行那麼就是務政了。假若是供給生的意慾目標的強制勞働。那麼可以成爲影響於滿洲國的民生有貢獻的重大的政治思想的樣態。因爲這樣對於下層民的文化工作或關聯着的這種事務必要實行這樣的最尖端的指導。

這一點正是事業農場的勞働管理的責任。也因此所以說勞務管理必要一番飛躍的發展。事業場的勞務管理的實質任正在此處。事業場應該以一種對於農村的勞務者供給一個新的鄉土一般的觀念去施行勞務管理。

勞務新體制之中還應該有高揚愛勞務精神的問題不過要勞動者愛勞働有兩個問題。一個就是所謂『勞働神聖』的觀念可以依所謂滿洲國處理勞働者的『苦力』看做是賤人種。須要打破這種思想而遂愛勞務精神。這才可以有國家發展的希望。

無線電

六月六日（星期六）

前

六、〇〇（新京）國歌、建國體操

六、三〇（大連）初等日本語講座

七、〇〇（新京）報時、新聞、建國體操唱片田園詩曲『圓舞曲』等

二二、〇〇（新京）報時續（新京）土曜音樂

〇、三〇（新京）新聞

午後

四、〇〇（新京）新聞

六、〇〇（奉天）兒童時間唱歌奉天市公立城南男子國民優級學校學生協和少年團歌愛國進行曲與亞歌鄰組歌

六、二〇（新京）兒童新聞

六、三〇（新京）中等日本語講座

七、〇〇（新奉）報時、新聞

七、三〇（奉天）家庭講話談口腔衛生奉天齒科醫師會長周高成

七、五〇（錦縣）曼得林獨奏梅奴愛特（貝多芬作曲）獨奏者－岡垣竹樹

八、二〇（奉天）歌曲歌者田蝶徐丹霞白雅伴奏天央放送樂團指揮金陵玫瑰玫瑰我愛你彩虹易水歌莫非野花香可愛的秋天

九、〇〇（奉天）舊劇由奉天共益舞臺中趙益幼多、童芷苓主演

一〇、〇〇（新京）報時、新聞（奉天）新聞

一〇、三〇（奉天）舊劇由奉天共益舞臺中趙益幼多、童芷苓主演

建國十年與東亞戰爭所感
（稚萌）

王道之風。溫柔的吹在樂土上的四千萬國民的身上。這時我們民族沐浴着國恩的人們。該如何的快感呢。在我們民族協和的歌聲中。我滿洲國建國已經是十個年啦。『啊』也就是我們由無到有的天的十兩年的春豪上。回憶我國這十年。艱難的歲月。像那政治安。經濟。教育。交通。民生。產業等等的成績。假如閃電那樣的一刻萬里的進展。像這樣突飛猛進的國勢。是不是。多賴於親邦的援助之功呢。那麼値此大東亞戰爭之際。我們爲飲水思源計。就該協力同心的打倒英美。按一德一心的步驟。攜手邁進共存共榮的前途。共同完遂東亞新秩序的實現吧。

農業與人生
樊德明

夫農業者。爲立國之本也。吾國爲農之益。不爲淺也。自古迄今。莫不重視。而吾滿洲立國。於茲十年。農事大進展矣。立農校以導農人知識。減賦稅以輕農人擔負。出貸款以利農人春耕。大國人民爲本。民人食爲天也。民之生存與否。只在農業發達進步也。農人之功豈不大乎。或有人焉。輕於農業。而謂農之至賤也。至卑也。尤不知農之一粥一飯來之不易也。夏則鋤於酷暑。秋則耕易耨。冬則收藏。非易事也。而獲利又至鉅也。人之生存於世。何日不食乎。農業與人生。利大無及焉。深望吾界人士。當『敬農愛耕』也。

勤儉與懶惰

夫人生於世。終日在光茫世界之中。富貴貧賤。隨吾人勤儉或懶惰而評定之。如吾人終日勤於一切事情不去工作而不學習。多遊於花天酒地而在醉生夢死之中即有百萬黃金。亦恐如風前之燭而滅。瓦上霜露而休也。但吾人如欲一富國利民久不受飢餓之害。舍勸儉奚可哉。

夫勤儉者。即凡對於宇宙一切事業。無論貴賤高低。而終日孜孜努力工作。對於所用之金錢。力求儉省。則金錢必如流水而來。素稱百萬之富者難之不遠矣。而我青年處於國家非常時局之下。更須戒除懶惰之習性。而振起工作之精神。終日早起早眠使用自己之勞力。而做你遠大的事業。求你光明的前途。望我青年三復斯言。

春日郊外旅行
（趙鳳文）

是日也。天朗氣清。惠風和暢。晨九句鐘。全校男女生列成隊式。由校長及各師長率隊。旗開鸞揚。鼓號齊鳴。出校往本縣南高家大園郊外旅行。距校有三里之遙。見郊外草青柳綠。花香鳥語。飛躍騰歡。胸襟大快。又見農夫耕作於田畝之間。洵可樂也。約十五分鐘。至大園。聽令散隊。在園遊玩。芳草滿地。桃李爭艷。穿色鮮麗。香氣瀰漫。鳥鳴蝶舞花間柳上師生觀之興趣怡然。每人面現愉快之彩色。在美景當前同學有唱歌有吟詩及音樂等唱雅歡笑約時許即整隊返校誌此紀之。（趙景軒）

傘
許瑞

天空中是朵朵的彩雲。一轉而爲沙沙的大雨。來阻止人們的工作。沒有特別事情的人。都躲在屋中享安樂。但是爲了吃飯問題而勞苦的人兒。又不能因了雨而停止奔波！所以必需依賴着。『傘』。纔可以解決困難生活！

傘。你不怕狂風暴雨的摧殘嗎？挺直了前胸的努力向前。更不厭人心的好險嗎？拿你作開發的先鋒。噢！是了。你是不顧一切努力向前衝破障礙。打倒艱難。你是怎樣大呼威權－雨－你也是貫徹始終的抗敵。可佩啊。意志堅強。可親啊！愛護我們。更可愛你每次作戰時！完全是馬到成功！

人們見了。你沒有不恭而敬的。將你舉在頭頂。或嚴在沉靜的地方。所以人家繼贈你一個徽號叫作『雨傘』炎熱的夏天。太陽又在努力工作了。發出聚聚刺毅的光芒刺在人類的身上。眞使人不能發出叫苦的呻吟了。這時便有『旱傘』先生來替人類解除痛苦。救護我們得享安逸之樂。我奇怪它－傘－祇不過一層薄布有何力量。因何能敵過強暴的太陽。唉。眞是一言難盡啊！

晚近文明之展進它也改造了本來面目身上織有細膩的花紋。紅。綠。等顏色。美麗的形狀。可愛極了。更加佩在婦女的身旁。越顯得貴重莊嚴。

此外還有它的同族－燈傘－他的能不僅是裝飾屋子。也可以使光不能分散。青年人好就燈下攻讀。尤其是街上的路燈。得到傘君的幫忙。便可以盡量的指示迷路。科學是昌明了。文化進展了。一切的一切都隨着進化了。他如航行數千里的飛機。驚人的『落下傘』不知降伏了多少國家皆有傘的足跡。救濟危險。得到勝利！齊唱凱旋。

由此看來。傘的功勞偉大。的確是人生不可少的東西。那麼我祝賀賓眞的傘先生。努力奮鬪。爲人類謀幸福。爲民衆建設健康之路。平坦光明的前途。使茫茫數萬里變成一個『傘』的世界。

聖戰下 青年應有之覺悟！

喂。朋友們！
看啊。
大東亞聖戰。
恆覇迷漫着。
炮火連天。
多麼可怕呢？
親愛的朋友們。
不要怕。
東亞解放的日子來了！
※　※　※
要合成一心！
作槍後的應援。
打倒英美。
奪回我們原有的東亞！
※　※　※
喂。朋友們！
立志吧。
我們是青年。
是有熱血的！
有靈魂的。
是中堅國民！
是國家的棟樑。
覺悟吧。
努力吧。
不要迷睡啦。
要挺懷挺身！
負起重任。
望大東亞聖戰完成。
以建設成東亞共榮圈！

組字 海上的帆船

這個畫謎是安東三高丁文元先生用四字組成「盛京時報」

植樹愛林民謠
一等當選　·胡人·

大家把坑刨。一齊栽樹苗。我種一棵。你栽一棵。樹條肥。樹條粗。轉眼就成搖錢樹。
水災旱魃不足害。一家有他一國強。
暴風捲沙難侵入。天然一座防護城。保健康。調溫度。建設國土在植樹。
勤大家。莫延誤。人不砍。火不燒。
※　※　※
大家協力愛林苗。幾年都是大棟梁。林苗密。林苗深。鳥語花香風光美。有林無不長黃金。人家養兒防備老。我愛樹木當子孫。長成林。立功勳。抗旱一根打敵人。
勤大家。振精神。爲家爲國愛愛林。

一本社募集 一等當選 植樹愛林
開通縣公立尚仁國民優級學校二年生　鄒寶新

本社爲啓迪國人有植樹愛林之思想。藉使資源繁殖。以利國利民。乃會同林野局等各機關共同主辦『植樹愛林』懸賞作文募集後。收到各方來稿頗多。但評閱各篇文字精奇。誠屬滿紙珠璣。結果評定開通縣公立尚仁國民優級學校二年生鄒寶新先生當選一等。茲誌植樹愛林作文如左。

我國土地肥沃。幅員遼遠。氣候也要溫和。天然的成了一個以農業爲主體的國家。對於要農的計劃。國家自然是有唯一不變的政策和方針。但是就當的來看。植樹卻是一件最緊要的事件。因爲我國雖然土地很寬廣。除了南滿各地和興安嶺一帶有較大的森林而外。北滿各地的樹木。可是並不太多。說到植樹。人人都知道是一件切要的事。差不多年年都植樹。但是植樹的人往往把樹苗插在土裡就算完了事。或者苗插完之後。就不管他了。要照這個方法去植樹。使那植上幾十年。恐怕也不能存在一株的。因爲這麼吧？因爲植樹得有植樹的方法。看樹苗的大小。要挖成深淺大小適宜的坑穴。而後再按相當的方法。把樹苗栽上。至於如何植樹。報紙上以及書上。常常可以看到的。更有很明晰的說明。我在這裡。就不再來說。但是把樹植完了。不知道愛護他。仍然是不能完成造林工作。所以說植樹固然是緊要的事情。但是愛林更是緊要事情中的重要的工作。因爲人都能植樹。那麼就可以造成森林的基礎。然後再能護林。可以使這幼小的森林。漸漸的繁茂起來。而不受到損失的。那麼又當怎樣的去愛林呢。就是把樹植了之後。要按時的修理他。按時的看護他。使他的體格長得魁梧而健康。使他的壽命能夠長久。那樣可以呢！栽培樹總要和事弄農產物一樣。假使你種的高梁或是大豆。都是不種上就算了事的吧。所以對於樹木的培養。也是一樣。不像相當的方法來培植。是一定不成的。今年正值我國建國十周年。國家有擴大造林的計劃。希望國民有努力造林的工作。我們要從事這種大的工作。而完成這大的計劃。必須要植樹。必須要愛林。更得明白樹要怎樣植。林要怎樣的愛。不然。是沒有目的和方法的造林。在今年的植樹節我們學校也造了一個建國十周年的紀念林。在沒有開始工作的時候。先生告訴我們好些話。就是植樹的重要。和植樹的方法。並要如何的愛護他。如何注意他。然後我們就按照先生指示給我們的方法。一棵一棵的都栽完了。結果栽完了一千多棵。以後更要遵照先生說的話去培養他保護他。恰巧看到報紙上面。有徵集我們學生的作文。所以我把先生告訴我的話。再加我一點的意思。寫了出來。當作這次的投稿。至於森林的利益。和木材的功用我想常常有人說。不論在那種有關於愛林的書上。或是新聞紙上。都可以看得到的。所以我也就不再說那一些個累贅的話了。

補腎 育腎寶 健腦

主治 氣血虛弱神經衰弱陽萎早洩五勞七傷夜多小便遺精滑精精冷不足不安眠思慮過度身不健康腎囊潮濕耳鳴眼花善忘每日服用功效非小早生貴子後嗣繁昌強壯骨補腦健陽無腎虧腰膝背痛永不再犯久淋白濁服之全癒

特長 乃用參茸鹿腎等滋補強壯藥加化學提煉之青春動物分泌液等參以西藥所製成服後體力輸入血液化爲補營成分增長腎氣生精補血強健生殖功效迅速藥性和平不燥四季宜服育腎寶

每盒一元二角 外埠函購 每打十三元 郵費另加

總發行哈爾濱道外十五道街 金勃先藥房 電話四八三九番

△代售處大連德記全棧大連華泰藥房奉天天成藥房新京謙和藥房新京中西藥房安東益增藥房錦州同盛居營口洪泰堂吉林五洲藥房牡丹江惠存厚熱河承德興赤峰道生藥房龍江省德泰盛佳木斯德慶宏勃力世慶宏林口惠存圖門和堂下九台錦和慶濟源生藥房

鹿茸 活血濟坤丸

此藥專治男子老少腎虧不固夢遺滑精房勞過度精血枯耗腎虧腎寒腎囊潮濕腎子涼腰膝背痛頭暈失眠形容枯瘦常出疾汗腎虧咳嗽動作無力心虛氣喘思慮過度精神不足神經衰弱腎虛淋濁久濁不止五勞七傷諸虛百損陽萎不舉腦力善忘房事早洩不生性趣少年體弱精枯精之不能種子老年精薄種子難請服此藥打後精足體壯能種子決不食言以上各病無論新久一服此藥立竿見影一袋奏效多服全愈康健此藥功能保腎安神補血生精扶陽固本房事快美延年大補元氣不寒不熱四季咸宜精強奇效定價每袋貳元半打拾元一打貳拾元外埠函購專款先寄郵票代價或代金引換概不郵寄如買半打以上者不加郵費半打以內者另加郵費四角購者注意總發賣奉天大西城門外 九州大藥房

＝育雛最適當季節＝
雛雞大分讓

本場近今增加孵化量歡迎大批買雛者一經預約即可於近日交付良雛良時幸勿失之爲幸
奉天市東關區館定街二段二四
劍農養雞場

民生部認可 奉天實踐簿記學院 招生

茲接各地官廳會社來示擬大量採用本學院畢業生優良者充任會計員查畢業生不足採用故爲響應成此等職員起見特此登報招考新生
開學日期　六月二十二日
招收額數　速成科六〇名
修業科目　簿記（商業、會社、銀行）會計學 商事要項、法制經濟、商業算術、珠算日語
遠道學生設有宿舍備有簡章函索附郵票四分即寄
奉天市瀋陽區小南街四段一〇四號 電話四－三四五〇番

治愈瘰癧鼠瘡

敝小女桂芬患瘰癧三年之久初得項下有三四個疙瘩亦未在意日後疙瘩日漸長大疼痛甚至疙瘩潰破膿血流出很多經四處醫治所有疙瘩針刺刀割均未全癒後經人介紹購服瘰毒丹二盒不到一月瘰癧全癒敝無以爲酬特將病癒經過刊登報端以申謝意並介紹男女瘰癧鼠瘡患者速服此藥早除痛苦玉德堂藥店設在奉天北市場三經路北瘰毒丹每盒拾四圓外埠患者無款購藥不加郵費 感謝人奉天市大西關 田世榮啓

治愈腎病腦筋衰弱

敝人徐德祿現年二十五歲在未結婚時身體素弱自十九歲結婚以後更屬弱亦係腦筋衰弱腎虧盜汗且又滑精面黃肌瘦飲食無味腰膝酸疼夜失眠偶有一睡惡夢相纏屢經名醫均未見效[illegible]
感謝人奉天市厚生街五段 徐德祿謹啓

婦女病注意

敬啓者敝人患經血不調病症[illegible]
感謝人奉天市小南街二段四十二號 胡文儀謹啟

食慾旺 身体壯
人體 所以能夠活着是素賴飲食，含有的營養給維持才能成功，若是不顧意吃飯，他的身體絕對不會壯健，一時的不顧意吃飯會影響一時的健康，日久不願吃飯，會影響一生的健康，
旺盛 食慾，補進飲食營養的不足，以若素爲最有效，因若素能以強化胃腸組織，鞏固其機能，活潑其消化和吸收，又人體需要的養分，一樣也不缺的使身體趨於強壯。
奉天信濃町十七號 若素製藥株式會社
適應症 胃腸諸症 未老先衰 產前產後 小兒虛弱 肺結核
包裝 一千錠・三百錠・散劑 一〇七二・五〇九・粉末
若素

◀聲明盒樣▶ 今三十週紀念大贈送買一盒送一盒一萬盒爲止
理腎健腦 補血養身 黑色固腎丸

請君注意買一盒送一盒勿失良機
△黑色固腎丸主治▽
主治先天不足、腎經虧損、房勞過度、夢遺滑精、精液缺乏、稀冷精清、子嗣艱難、陽萎縮小、陽萎不舉、房事早洩老年精衰、夜多小便、精神困倦、頭暈眼花、耳作蟬鳴、行動心跳、動作氣喘、四肢無力、舉凡疼痛、遍體腰酸、頭痛骨節痛、腎囊潮濕、常出盜汗腎經發生各症服之非常有效、如無病常服能質強壯、精神充足永無腎虧陰萎之虞、如患腎虧、陽萎之症、早服一日（黑色固腎丸）早得一日全愈、此藥性質和平毫無流弊勁力偉大百發百中、請服一試、方知言之不謬
△用貨或直向哈爾濱瑞華氏藥行或者奉天大生藥店當可函購
定價每盒國幣壹圓半打五圓六角買半打送半打各省縣藥房藥店西藥房均有代售
哈爾濱道外十六道街 瑞華氏藥行
總經理奉天小西關鼓樓前 大生藥店
新京市頭道溝 義和謙藥店

盛京時報

晨刊

晚晨刊一大張半

發行者 康德新聞社 新京特別市中央通三四

發行所 康德新聞奉天支社 奉天市大和區田町九號

イブセル IBSEN

澳洲南非胆寒

特殊潛艇奇功

突襲第亞哥蘇亞勒士要港

擊破英戰艦巡艦各一隻

(東京五日電)大本營發表(五日午後五時)帝國海軍部隊於五月三十一日未明、以特殊潛航艇、奇襲馬達加斯加島北端之要港第亞哥蘇亞勒士擊破英戰艦伊麗莎白女皇型一隻及英乙級巡洋艦阿列斯薩型一隻、

又闖入悉尼港擊沉敵艦

(東京五日電)大本營發表(五日午後五時十分)帝國海軍部隊、於五月三十一日夜、以特殊潛航艇、强襲澳洲東岸悉尼港、突入港內成功、擊沉敵軍艦一隻、而參加本攻擊之日軍特殊潛航艇中、有三隻尚未歸還、

全澳聞警色變

邀聯合軍首腦開軍事會議

【里斯本四日電】據康貝拉來電謂、澳洲首相克欽接得日本潛水艦奇襲悉尼之報、一日急遽招集軍首腦部會議、邀反樞軸聯合軍司令官馬哥薩同地上部隊司令官布列米、同空軍司令官布來特海軍司令官李亞里等參加凡四小時半之長時間實行協議、協議後克欽更以沈痛之顏色、謂關于太平洋地區之重要問題、有所會談、云云、遂告沈歿、茲定爲以諸情報爲基礎構成對策無疑、其後反樞軸聯合軍司令部及澳洲當局似努力掩飾被害之實情、以使人心沈靜云、

第港概況

第亞哥蘇亞勒士、位於該島之北端、乃爲全島第一之要港、水面寬廣、次於里約熱內盧及布拉斯特菲像周圍有山、且積水滿深、確爲艦船的碇泊極安之良港也、至於缺點、與首府之間、無有道路相通、所謂交通除海路外無他耳、人口有一萬四千、商業爲主、由印度人經營之云、

敵司令部確認

【里斯本四日電】頃據路透情報爾鉢恩電稱、西南太平洋反樞軸聯合軍司令部、確認日本潛水艦奇襲悉尼港發於一日發表如下、

日本潛水艦若干隻、於卅一日夜半、攻擊悉尼港、於是軍艦一隻被擊沈矣、

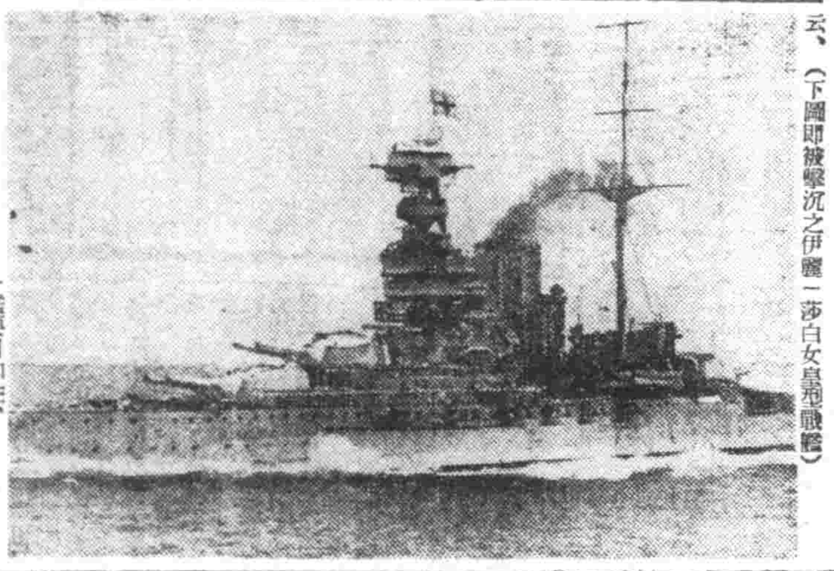

(下圖即被擊沉之伊麗莎白女皇型戰艦)

擊破兩艦要目

【東京五日電】擊破之英艦要目如左、

△英戰艦伊麗莎白女皇』一九一三年十月進水、一九一五年一月竣工、爲英戰艦中之最古者、一九三七年以來已經四十四年、方行改裝、排水量三〇六〇〇噸、速力二十四浬、乘員約一千百名、備砲三八、一糎八門、一五、二糎八門、一〇、二糎高角砲八門、四、七糎砲四門、四糎高角砲三十二門、高角機銃十六門、飛行機射出機一、搭載機四台、

△英乙巡阿列斯薩』一九三四年進水、一九三五年竣工、排水量五二二〇噸、速力三二、二浬乘員四百名、備砲一五、二糎六門、一〇、二糎高角砲八門、高角砲二門、魚雷發射管五、並有射出機及搭載機、

敦邦交謝來訪厚誼

張特派大使此行意義極大

我國對于前此爲慶祝滿洲建國十周年而訪滿之中華民國汪主席及蒙古聯合自治政府主席德王表示答禮之意起見、特派張國務總理赴中華民國及于治安部大臣赴蒙疆、除强化自還都成立以來愈益親睦之滿華國交親善關係外、實更具有於大東亞戰爭下使本諸日滿華共同宣言之日滿華三國之樞軸關係之大義、愈益確固不動之深切意義、現下之滿華兩國之關係、大抵以前年十一月三十日之日滿華共同宣言爲基礎、即由重慶脫出之汪氏之和平建國運動、與日本之東亞新秩序建設事變處理之決心相呼應、昭和十五年六月三十日以南京還都、新政府乃告確立而新生中國遂躍生突於是担當東亞新秩序設立之一翼國民政府、先和滿敦睦日華兩國之國交、是年十一月果於南京締結日華基本條約、滿華兩國關係益爲密切、更由於汪主席爲慶祝建國十年之來滿、兩國關係、遂樹立確固不可分之關係、而蒙古聯合自治政府以滿洲建國之民族協和之大理想之實現、遂成蒙古民族興起之導火綫、終以中國事變爲機、在關東軍滿洲國之絕大之援助之下、宣告誕生、自此滿蒙間之關係、乃達于强靱不可分之階段、而以日本爲親邦、滿蒙之關係、恰如兄弟、今大東亞戰爭下國民政府、逢迎還都二周年、愈益邁進理想之達成之時、此次張特派大使之中國訪問、愈益強固日滿華三國之提携、於中國之和平與亞之大業遂行上、實與以一大寄託、又赴蒙疆之答禮使節于代表特派、更使東亞防共鎖之一翼之滿蒙之連結强大化、而鞏固彼此之親交云、

論說

國民勤勞奉公制度 (艱)

我們滿洲。在東亞大陸上。巍然樹起獨立國家的不朽基業。算到現在。已經經過十個年頭了。這十年來的建設。正由我推轉入青年。加以政教修明。產業開發。諸般建設事業。莫不突飛猛進。一種豪邁朝氣。幾乎爲先進列強所未有。也和大有作爲的青年一樣。前程錦繡。胸襟壯闊。前途的光明遠大。簡直不可限量。所以一般外來的觀光客們。在看到我們滿洲這種新興氣象。不期而然的都要讚歎敬佩。交口稱譽。稱譽我們爲『青年滿洲』的稱。我們滿洲不但在形式上國運昌隆興盛。有如有志青年。英才煥發。就是在實際上。舉凡國內一切開發建設事業。也都是倚賴滿洲青年的熱與力。和衷共濟。次第把他做成了功。尤其是目下正値大東亞戰爭。方在順利進展。大東亞共榮圈的建設工作。也在積極完成。滿洲基於日滿共同防衞和日滿華三國共同宣言的鐵則。自然把協助聖戰和共同興亞所分担的任務。防衞北邊和增加農產兩大工作。努力加強起來。好使前線兵士絕顧之憂。後防永久堅如盤石。徹底滿支服務的偉大工作。更須由我們滿洲青年全體。共同担任。盡量發揮熱與力。堅固保持忠勇誠。一德一心。羣策羣力。無論苦辛。勇往直前。只要是時代所需要的。自然能夠達到所期的目標。要知道。我們在後防多盡一分氣力。即等於對前線多加一分戰力。同時。聖戰和興亞大業的完成。也能提早一分。我們雖然要隨時隨地。攻城略地。功效本是一樣的。並且要明白。我們的責任很重。雖然是爲國家。實在是爲自己。因爲國家強我們人民纔能富。時艱克服我們生活纔能安定。在這樣的非常時局下。要是不以國家爲前提。不力行全體主義。又怎能撥亂反正早致承平呢。政府爲了這種關係。所以最近創設義務的『國民勤勞奉公制度』。力倡國民皆勞主義。以便國民應服的兵役義務。互相呼應。圓滑遂行。至於實施此種制度的主要目的。乃是一面作興國民的勤勞精神。以使國家發展。國力增進。一面確立勤勞動員體制。以使高度國防國家建設事業和鄉土建設事業開發事業。早日完成。至於勤勞奉公的年齡和期限。暫定爲廿一歲至廿三歲的青年。一年中有四個月或五個月的短時間。勤勞奉公的對象事業。乃係國防建設。道路建設。治水造林。土地開發。災害救護。軍需增產等等。當此年青力壯的時候。藉此鍛鍊體力。嚴肅勞作。既可對國家稍盡忠誠。於自己將來成家立業上。亦有莫大幫助與裨益。何況與自己同年齡的壯丁們。在當兵役的壯兵。自己雖然落選不能去服兵役。倘得從事四個月的勤勞奉公。也算是無愧於國民天職而各安其心了。

進奪中州直取清遠 (華南戰線)

【瀝潭壚五日電】遡沿北江而進攻之日軍水上機動部隊、成功於青悟江(北江支流)、左岸之敵前上陸、四日下午活躍於洲心墟東南地區、又與其他之鐵舟部隊、占領北江之中洲連水洲、對於彼岸之情況、亦加以猛攻云、

美哨戒艇沉沒

【里斯本四日電】頃據美聯華盛頓電稱、美海軍省於四日發表、美哨戒艇一隻出動於大西洋、已逾三周以上、尚未歸還基地、推定已被擊沉矣、

包圍衢州節節縮小

先鋒隊迫城廓演最後激戰

【浙贛戰線○○五日電】向衢州由三方面進擊中之日軍、於四日正午壓縮包圍圈至十六公里、衢江北岸部隊以一部攻略衢州西方六公里之西塘山迫於敵退路、同時他一部以衢州爲目指而南下、抵衢州北方三公里衢江對岸、與對岸之敵跨江應酬猛砲火、遂次將此制壓、則衢江南岸部隊陸續迫於城外陣地、與衢州城防備軍展開最後之激戰云、

截斷浙贛路線

【浙贛戰線五日電】壓縮衢州包圍網中之日軍、南北相互呼應、血戰衢州西南方之敵退後、四日夕刻衢州南岸進攻之部隊、於衢州南方十公里之地點、成功浙贛線之遮斷、立斷敵之退路、北岸進攻部隊、沿順衢江北岸、勇猛南下、活躍於衢州之賓西、遙見對岸之衢州城、彙對於佔據底鳴山(衢州西方三公里)一帶山地之敵團、加以猛攻、如斯、對於衢州城金長二十公里之橢圓形包圍陣、即告完成、雖爲袋中之鼠矣、衢州周圍之頑敵、盡蹈金蘭會戰之覆轍又厘從被殲滅之運命於日軍之鐵環下矣、

緬甸蔣軍全滅

敗敵逃竄無路彷徨山中

【南京五日電】據確報稱、於緬甸喫慘敗之緬甸派遣蔣軍總指揮官羅卓英、因日軍之猛烈進攻、迷離失所與麾下新編第三十八師之敗殘兵、同由延安城逃入印度、於東部山地步行中云云、又杜聿明之第五軍敗殘兵、亦向密芝那方面敗走、失其逃路、彷徨於密芝那北方山中、企圖向雲南省脫出、更有關麟徵第六軍敗殘兵、亦自泰軍之佔領堪丹前日之五月廿五日、向雲南敗走、緬甸派遣之蔣軍、於是已完全潰滅消散云、

前線日軍冒豪雨猛攻

【江西前線○○五日電】沿撫河而進擊之日本精銳部隊、自三日占領雲山市後、終日跋涉於連日豪雨汜濫之大洪水中、組木筏或用民船渡溪苦心以進擊、至五日午前五時十分突入撫州之一角、繼而掃蕩城內殘敵遂占領該全縣城、撫州一名稱臨川、人口五十萬、撫河貫流江西省之南北便利於農產之灌漑故撫州平野之中心地一帶附近產米之質地甚佳、且有大宗出產、亦爲砂糖、木材、鐵、燈心、爆竹、等產地、

空陸砲火奇飛

記者浙東觀戰

【○○基地五日電】此次開始浙東作戰、瞬息即攻略金華蘭谿、日軍始終繼續猛攻、以敵第三戰區之據點衢州爲目標、以怒濤之勢實行進擊、記者乃由空視察此壯絕之立體戰、午前九時、○○機編隊之日飛機、堂堂基地出發、發見左前方有爆擊機飛行爆擊機乃以○架展開銀翼排布堂堂之鵬翼陣、○○機忽由前方回轉謂飛機往來過多、有整理交通之必要云云、幷歸夾渡過伍長之笑謔、少時、以衢州及浙江鐵路爲動脈之地使肥沃之平野已現於眼前、目標之衢州底彷迫近、降低高度、突見飛機左右振盪、及閱爲友機、記者及仔細觀看、原來友軍之大部隊蜿蜒連結、及至狹隘鞋道及較小之丘陵、飛機陡然降低高度、地上部隊之兵隊等、皆招手示意、方欲昇高、忽聞『敵在突、知否』復爲瞰地上、但見丘陵之前方、有友軍在焉、此反對側之壕中、有敵蠕蠕而動、然一瞬間復越友軍之頭上而飛向敵之頭上、機爲迴避敵之射擊起見、乃向左右、搖打迴旋、飛越敵側、此際正傳有『看看在行前方之爆擊之隴』觀之原來日飛機之新銳部隊、排成○機圓陣、正對地上據之敵陣地丘陵地帶投以炸彈地上連發炸裂之主響然以飛機之爆音、聽之反覺微弱、只見烟焰之紅焰、勢不可遏、於則冒出猛烈之白煙、記者之搭乘機、迴轉於爆擊之周圍、觀察此悽慘已極之爆擊狀況、不久又由傳聲器聽得因係激烈之射擊再少行上昇』果然空中四面皆有白煙浮起及再昇高度、一繞敵之周邊、却見衢州之街意外倍大、郊外且有飛行場、街中不見一人、軍站以連日之爆擊、已化爲灰燼、工場之殘骸、尚散在其處衢州幾化死街矣、於是記者兩以超低空飛至友軍之最前線由上空細細觀察、精銳無比之日軍大部隊、正完成包圍態擊、記者觀戰三小時、將時時邁進之大殲滅戰之壯烈戰况深印於腦海中後、乃歸還基地云、

尊重民意施行軍政

飯田指揮官對緬人頒佈告

【緬甸某地五日電】飯田緬甸方面最高指揮官、於四日關於施行之軍政、發有布告、明確示緬甸人等應遵進之路、衆與彼等之協力、同時又闡明完遂大東亞戰爭的理想意志、尤於該日下午三時、假某地召集前首相巴莫博士及長年反英獨立拼命與英國爭鬪之緬甸要人百名、舉行設立緬甸中央行政機關準備委員會之結成式、遂任命巴莫氏爲委員長、其他九氏爲委員、而担當建設新緬甸之巴莫以下等、對於最高指揮官稱讚翼需全力協力於日軍、努力遂行、其布告如下

『關於施行軍政及設立中央行政機關準備委員會結成之布告』

要旨、

自大東亞戰開始以來、甫及半年、英美於東亞之勢力、悉被掃除、尤爲英國崩壞之先兆、日愈迫近、因此亞細亞之前途、庶有可待、然雖謂移向長期戰、概可予料、卦就全勝之途、倘爲遼遠、日軍爲全勝大東亞戰、故欲於緬甸地方、施行軍政、於軍政下、不許有利敵的行爲、及日行爲、及違犯軍令、假若有違犯者、不論何人、均不得假借推托、嚴厲不貸、又於遂行戰爭上、余認爲必要之處置、亦不受有若何之牽制、應遂行該事親愛的緬甸民衆！余痛悉諸氏對於日軍今次作戰所有多種特別的好意、對於諸氏所有之親愛情意、愈是毀深、再者東條首相、關於緬甸獨立應有之聲明、亦不祗爲首相個人之意義、乃爲全日本國民對於緬甸所表示之誠懇感情也、前此、諸氏亦極希求如斯之機會來臨、但現在之階段、尚未到實行緬甸獨立的時機、蓋大東亞戰爭、無有完全的勝利、即無亞細亞的復興、又於緬甸獨立上、首先應求者、即爲大東亞戰爭上我等的完全勝利對此、故施行軍政也、諸氏理解軍令、他方、余絕避免無理之壓迫及干涉、由於尊重民意、故以此均委之緬甸人自身、期以努力發展緬甸之育成、而相互提携、猛向亞細亞民族共存共榮之途上而邁進、對此、遂努力企圖急速的設立中央行政機關、本日乃結成設立之準備委員會已任命後記之人物爲委員、至於委員會、於本日以後、担任準備、該中央行政機關之設立、同時於余之指揮下、極急的回復治安、復興產業等事及所有之行政事務等、輔佐吾等、又希望以自己之担當、對應緬甸民衆之擁護諸士、遂行理解日軍之眞意、關於所有之場緒、各自均須精勵從事及於設立中央行政機關準備委員會之同時、態度發揮對於日軍所有協力之實質耳、茲誌各委員如下、

委員長、巴莫、

委員、達金梅雅達金頻克、田曼、拉發、達金諾、漫聖達金巴塞、巴迪、帕倍、

昭和十七年六月四日

大日本軍司令官 飯田祥二郎、

冒雨渡江踏平堡壘

大包圍之內敵軍自殘骨肉

【衢州郊外四日電】衢州縣城、於四日晚、完全在日軍包圍陣形內、已化爲袋中之鼠、即由三日晚至四日早冒大雷雨敢行渡過衢州縣城東南六公里地點貫流之烏溪江(衢江上流)之濁流、躍入於西岸敵軍堡壘陣地、日○○部隊勢如疾風、突破此堅陣而猛進、於午後三時半渡過朱家(衢州南方四公里)及衢江上流之部隊、於午後六時攻進錢山(衢州西南七公里)之線、完全完成包圍陣、又向衢州南側而南下之浙贛線敵退路、已被○○部隊遮斷、對猛烈之日軍進擊衢州城內外之敵、狼狽已極、敵於隨處演成同志戰、該縣城近將歸於日軍所有云、

致力開拓事業

楠美代議士談

楠美省兵代議士、於四日午後十一時六分來京、五日訪問五十子開拓總局長稻垣與農部次長、遂行懇談、茲將談話誌之如下、當今回之出馬、乃由千振之宋團長、彌榮之工藤村長及其他現地二十名應援之所致也、故對此等開拓關係者之厚意、不勝感謝之至、今後於東京設置事務所對開拓民送出途上、必盡爲邁進、但該氏赴奉天、牡丹江、佳木斯等現地訪問開拓民、二十日以前居滿云、

門出中尉談

苦心救博士

【緬甸○○前線五日電】四月十三日破獄北櫳州莫哥克刑務所、逃亡於山中之緬甸政界大人物元首相八莫博士、爾後隱密行方、潛過英蔣兩軍之必死的搜查網、遁入密林之深處、英蔣兩軍乃命『發現即行槍殺』、並有莫大之懸賞金、遂徐徐迫於彼之隱藏處、是以博士之救出、已爲千鈞一髮之急務、然至博士隱身家之一路、充滿數萬之敗殘敵軍、是時恐其救出殆不可能惟緬門出悅郞憲兵中尉以下十名之憲兵隊員、敢行決死的百二十里潛行、終將之救出、殊勳之門出中尉、談述經過如左、五月一日、我等與日軍入城蠻德勒同時、着手搜查八莫博士之脫出經路、然四月十三日自莫哥克脫獄以來、乃隱密行方、以爲博士如順利逃走、已能抵伊洛瓦底江附近、然余等以爲或能迂迴向臘戌方面乃注主力於該方面之搜查、是時僑知英軍已出發見博士即時槍殺之命令、又以懸賞金三萬圓、命軍屬軍少將搜查博士等、仍不明其行方、然以不撓之努力結果、得密探報告博士在崖模昇東北方百五十公里之艦杉、惟其附近、充滿重慶軍、少數人頗難救出、幸亦探知博士之住所、遂片刻不停、而於五月十二日、余與小田准尉以下十名、自早朝由崖模昇出發、赴博士之集身處然由此至艦杉之道路、並非通汽車之道路、且每部落均在重慶軍之留禁後、居民被殺、死骸狼藉、往訪八莫博士所居之緬甸人家時、聞早朝有約百名之中國軍、向艦杉出發、私乃與嚮導之緬甸人及小田准尉等三名、同扮裝緬甸人先渡、午後二時入艦杉、速行連絡、惟只逢博士之夫人、蓋博士知身臨險境、已與余等所進之途、背道脫出部落、雖更探知八莫博士行所之道、但無論如何終難連絡、獲得隱於由炭山脫離之某部落之緬甸人之家中之情報之吾等、乃赴向此部落、至彼家乃行停車、告以日本軍來救博士之意、少時博士即堂堂奔出、與余等相互握手、對于『日本軍之來』非常感動、只浮出感激之眼光、與吾等同行之夫人亦與博士呈露同樣之顏色非常感動、而至落淚、午後一時暫逗留於博士之一知已之家、此時余乃知緬甸人對於博士之尊敬之程度、如何熱烈、部落民自取武器徹夜加以警戒、翌晨博士起身時、民衆均集聚門前、連呼『八莫、八莫』、歡迎博士、其後復得幾多之緬甸民衆之協力、余等乃悠然歸還安全地帶云、

巴莫博士談話

盡力治安維持

【緬甸某地五日電】任命爲緬甸中央行政機關設立準備會委員長之巴莫博士、對記者團、陳述抱負如左、今後緬甸行政、困難而且複雜、本人於一兩個月後、確信可相當復興、即全緬甸人之意欲、多努力於國土之復興、然而現在最重要者、厥爲維持治安一切均由於此治安恢復始、本人願盡微力、在日本軍指導下、爲再建新緬甸而努力、

澳門設立省政辦事處

【廣東五日電】廣東省政府、與澳門政廳間、爲担當處理華僑問題及其他事務、此次決在澳門設立省政府辦事處、預定于周中見諸設立、

欲求緬甸自由

須得日本援助

元緬首相得克達八莫講演

【緬甸前線五日電】由日軍救出之元緬甸首相、得克達、八莫氏、被救出後、立即在二十一日於蠻德勒之S・G・學校禮開之民衆大會席上、講演大要如左、與緬甸人以異常的感激、余曾於二年呼籲諸君『當達我等之自由、必須犧牲汗、淚及大努力』蓋有汗與淚、方能獲得自由、而一部人士謂『吾等無兵器、不具又將何如』、余於是時即斷乎確言『東方之友必能援』想諸君尚未能忘、今吾等亦見凡有之新武器、即飛機、戰車、大砲、軍艦、靡有盡有、此乃日本來印度携與者而余曾被英官憲下令搶殺、亦受緬甸人官憲之追捕、爲了祖國緬甸之自由、竟能飢不能行一哩之足、突破難路〇哩、今告諸君、余爲獲得緬甸之自由、已犧牲汗與淚、如此街之現情、不禁令人淚下、然更須覺悟對於蠻德勒之再建、恐更必須此以上血與汗與努力之奉仕、蓋欲眞正建設新自由之緬甸、乃自此始、故吾等宜克服所有困難、復興蠻德勒、否！必須獻身於新自由之緬甸的建設、是以今日以後之緬甸、決不容許英人侵略、且欲求緬甸之自由、必須得友邦日本之絕大援助與犧牲、而今後之東亞戰爭、倘不知續至幾時、吾等必須一致協力、時之克服云、

雙美人香蜜粉

大阪 中山太陽堂

K.18

若素教育掛圖

敝社教育掛圖,是完全向國民學校寄贈的,但學校必須以若素兌換券兌換之,兌換券在包裝盒內請多收集吧!

掛圖目錄

(以上不及備載略去)

教育掛圖續訂目錄兩案頒當

第二十一號 岩石的範疇

第二十二號 滿洲產動物毛皮類

第二十三號 熱河地方的沙漠

第二十四號 飛行機

第二十五號 「滿洲國地圖」

第二十六號 從煤層產出的植物化石

第二十七號 滿洲國的忠靈塔

第二十八號 君が代

第二十九號 馬的種類

第三十號 木材

第三十一號 ハワイ大海戰

奉天市信濃町十七號 若素製藥株式會社

高單位維他命B1劑

維他命B1之大量療法

本劑爲高單位强力維他命B1劑、凡由維他命B1缺乏而起諸症、如脚氣・胃腸病・食慾不振・神經痛、或如結核・肺炎・肋膜炎等熱性或消耗性疾患、以及妊・產・授乳時之營養障碍、而認有施行維他命B1之大量療法必要時、甚被賞用。

[包裝] 100片 500片

各大藥房均有經售

(强力メタボリン錠)

强力米太寶靈片

頭痛聖藥

腦新

醫學博士 黃田秀孝先生發明 特許

立止頭痛!靈効如神!!

腦新如遇頭腦疼痛非常難忍時、頭目眩暈神智昏迷時、或讀書過度精神疲倦時及惡醉宿酒未醒時、倘速服腦新立見奇効、其効若響、服後三分鐘、頓覺頭目爽快神智清新、苦痛若失、有如夜月秋遊能有心曠神怡之妙、此係爲本劑獨具之特長、且雖連續服用、對於腦神經或心臟胃腸等、決無副作用、亦無影響、孕婦服用亦無害

主治 偏正頭痛・頭沉神昏・頭暈眼花・腦筋疲勞・精神憂鬱・面部神經痛・宿酒惡醉・暈船惡醉

四包入…一角 七包入…二角 十包入…三角 二十包入…五角 六十包入…一圓 百六十包入…二圓

大日本名古屋市東區 荒川長太郎合名會社

新京慧路二一三 滿洲國新京藥品株式會社 總批發

慰問駐屯北滿之國兵 奉天慰問團一行出發

以駐屯部隊將兵之家族慰問北滿地帶駐屯之奉天省出身之國兵將士軍人後援會奉天省市支部合同之慰問團一行百十一名、五日午前十時、聚集於市內興亞會館、遙拜國民儀禮之後、乃受金省長、及軍管區司令部之訓示、第一班於一三時四五分第二班於二〇時三〇分、第三班於一六時一〇分、第四班於一六時一〇分各由隊長率領由奉天驛出發云、（上圖慰問團北行會場）

奉天社會事業協會 學開從業員講習會

鑑于戰時下國民厚生之向上、爲重要之生活條件、奉天市社會事業協會爲達成所期之目的計、決與徹底社會事業從事員對于事業之理解同時、并使之深切認識、而開第一回之社會事業從事員講習會、該講習會以在奉社會事業從事員三十名爲對象於六月八日至十三日間、每日於奉天省道德總分會舉行以講師講演及懇談會等、啓發聽講生之質的向上、講師及演題如次、

第一日 奉天省社會事業協會主事 禮前洋一『滿洲社會事業之概觀』

第二日 奉天市社會事業協會主事 木下勝義『奉天市社會事業之批判及其改善策』

第三日 奉天市社會股小平巖『社會事業從事者法規』

第四日 奉天市 職業 紹介所井口八郎『奉天市之經濟保護事業』

第五日 奉天市厚生輔導所末爐末藏『奉天之司法保護事業之重要性』奉天市社會事業協會囑託實藤前『日本社會事業之精神與技術』又第六日由午前九時半視察市內厚生設施云

實施開拓團地 綜合立地計劃

開拓團地之綜合立地計畫、已由開拓總局及開拓公社自康德九年着手、以五個年間准將入植完了、第一期入植之各開拓團及本年度入植之第二期入植以豫定地已入殖年次逐次實施、

△開拓團地境界之設定及利用區分

△部落位置之設定及農地配分基本計畫之樹立

△收容開拓農家戶數之決定此之實施調查將以國營農、交通、水路等凡有部面施行之對開拓農村之建設須以指事、最初施行之奉天省以本年地計畫、由吉林省選定本年開拓協同組合移行豫定之舒蘭縣城子河開拓團（戶數二百戶、一一五四九陌）決定最初之團地立地計畫

体育照片撮影競技大會

鍛錬体力、爲大東亞戰爭制勝之重要條件、本報有鑑及此、乃籍十二日起三日間亘在奉天舉行建國十周年紀念奉天省体育大會之良機、舉行体育照片撮影競技會、期爲体育國策之一助、茲將要綱誌之如下、

主催 康德新聞社奉天支社

後援 奉天省公署

一、應募資格 無制限

一、課題 自六月十二日至六月十四日三日間、於奉天開催之建國十周年紀念奉天省體育大會行事中之照片、

一、參加者報名期日 第一日（十二日）三十名（按報名順序之先到者三十名、十一日以前向事業部報名）、第二日（十三日）三十名（十三日午前十時會場向受付系報名）、第三日（十四日）三十名（十四日午前十時、全前）、

一、照片之大小 四裁、

一、作品提交地址 奉天市大和區隅田町第九號康德新聞社奉天支社事業部

一、張數無制限、但在每作品後面須記載作品姓名、使用機械名、開明速度、天候、光圈大小及畫題『密着添附』

一、作品受理截止日期 康德九年六月二十五日

一、發表 六月三十日於盛京時報朝刊上發表、同時通知本人、

一、表彰方法 一等賞一名 賞狀 副賞貳百圓 二等賞一名 賞金壹百圓 三等賞一名 賞金五拾圓 佳作七名 各贈與 賞金二十圓、

△應募者注意事項、一、第一日（十二日）參加者集合於市內馬路灣交叉點、（午前九時以前）、二、對參加者授與參加章以謀本競技大會撮影之便利、三、對於參加人員加以制限、請以電話或直接到本社事業部報名可也、四、不明白者請向本社事業部訊問爲要、

村婦地痞戀奸情熱 乃夫識破經官控告

瀋陽縣警務科司法股、本月二日據鄉屯警察署管內檢福合屯農民洪國明、（十八歲）控告同屯果慶祥與其妻通姦請求傳案訊辦、該股當將果慶祥及洪妻李德珍傳縣、經連日之訊明、僞拍大白、日內解法院訊辦、其實如左、

本案的女主角李德珍、本年芳年十九歲、爲檢福合屯人、長的有幾分姿色、且体態風流爲村中美人之翹楚在客歲經父母之命媒妁之言、嫁同屯洪國明爲妻、於七月十五日過門、在當時小夫妻們的感情也還融洽、女人十九歲虛榮、尤其兄李德珍性情浮華、當然不能例外洪本農人子、且家貧、度日艱難、在物資的供獻上、使李德珍感到失望、本年二月間 李之外甥 母故去時、伊曾往弔唁 遇果慶祥者、二人眉來眼去、原果爲該屯之地痞、年卅七歲、目充警官截糧車、這是唯一收入、在同李德珍見面下、這一時前世寃家、由於眉挑、一拍便合、於第三日晚便一同來奉同宿於萬國旅社、果僞供爲高粱化學會社社員、李則爲之妻、當夜兩度纏綿、使山盟海誓起來、次日果給與李國幣廿元囑伊作爲零用、在這種和色的誘惑下、李氏便係一隻羔羊投入老果的懷裡、而後又在本年三月間二人再度來奉、於大北關、大北旅社重續前緣、最後二人因戀奸情熱、竟於日前果至洪家由戶外調出李氏、二人於草深內將續歡、不意爲夫公父瞥見沖散、是可忍孰不可忍、洪國明乃情急、於二日來縣指名控告、經訊明男女供認不諱、一對野鴛鴦有飽嘗鐵窗風味時、回憶前塵大有不勝今昔之感云

私立幼稚園長打合會 八日於市署舉行

奉市私立幼稚園長打合會、於市署教育當局召集下定於月之八日午后二時、假市署二階正廳舉開、屆期出席者爲市私立幼稚園主任及保姆等、教育科側有徐科長以下多名臨席、磋商之事項、計爲視察數島區双葉幼稚園附前之準備與決議、其次關於建國十年祝賀遊藝會實施、以及病院慰問等件、詳加磋議云、

隱秘父喪精勵職務 稻葉副官之美談

御差遣宮殿下御來滿、德王、汪精衛主席來訪等盛飾多彩之滿洲建國十周年慶祝行事、當此時節國軍日系軍官隱秘嚴父之死精勵於職務、此種美談令關係者非常感激、茲將內容誌之如下、

在奉第一軍管區司令部兼駐防地司令部副官國軍稻葉寅夫中尉之嚴父久太郎（七三）於四月二十九日在中尉之鄉里群馬縣新田郡太田町逝去、可是中尉因慶祝滿洲建國十周年、相繼接待慶祝使節隨從邢司令官、爲完成副官之職責所以隱祕嚴父之死亡、嗣後因御差遣宮殿下三日平安歸還、所以於四日特此電報告於司令官、於五日歸國拜墳、中尉之嚴父家因家事整理數次促其歸國、中尉因以大義滅親之信條、無事完成職務、所以關係者對中尉之職責任感非常感激云（圖即稻葉副官）

國民勤勞奉公制度（下）

集結國民總力昂揚勤勞精神 促進建設事業助長產業開發

六、勤勞奉公隊員之待遇＝關於待遇、第一爲給與、第二爲扶助、第三爲援護等、而先就給與之點、隊員召集中之營舍、食事、日用品、醫療、於隊支給外、對於隊員支給一定津貼、而勤勞奉公隊所需機械、物資、等配給、在物動計畫中、特別考慮、俾無遺憾、次爲隊員之扶助問題、對隊員因公病、傷、公死、較一般勞働者災害扶助厚週之、

七、隊員之訓練與規律＝主要在本奉公制度由汙之、公、乃就健全之國民、從而鍛錬、規律、嚴正、訓練、規律、而自目的、必須嚴正、即歸於訓練、規律、謀精神、技術及體力之昇揚、同時、對團體的規律、生活規律、準團體宣觀練之、對練兵意識之涵養、尤特別用意、

八、勤勞奉公義務者之選定＝所謂將來我國民、不歸勤勞奉公之義務試練、無國民之資格、以此實行本奉公制、從而奉公義務完了者、應其成績、可以國民之中堅而活動、講求國家的措置、即奉公義務完了者、按其成績、或爲官公吏、或就任公共團體名譽職等、或優先的配置、或於行政運用、得以國民中堅活躍也、

九、經費＝勤勞奉公隊運營所要之經費、於受勤勞奉公隊協力之事業體負擔之、

十、本制度與勞務動員及其他之調整＝本制度創設後、謀與戰時勞務動員、平時勞務動員、賦役及勞務者養成計畫之調整、而第一關於與戰時勞務動員之調整、戰時勞務動員計畫中軍用勞務者動員計畫、以勤勞奉公隊爲根幹而確立、次與平時勞務動員之調整、此在去年十月改正之勞働統制法第八條、公共事業、或國策事業重要者、關其遂行、有緊急必要之場合、所要勞力規定行政力供出之根據法確本條、本年二月勞働者緊急就勞規則制定公布、而本規則、有一種人民徵用之性質、平時發動斯種規權之法、至勝爲有望也、

從而思維勤勞奉公隊之運用、稍發動勞働者緊急就勞規則、其次賦役之調整、現在於賦役之名稱下、各省均以相當之人員爲動員、惟此由國全體之勞務動員計畫的立場觀之、亦有相當應待改正之點、故賦役乃藉本制度之活用將之統制、將來其本來者、例如部落道路之修理、或河川之堤、急修理、亦取用此方針、其他取現於地方遂行之勤勞奉仕與調整之方針、

其次勞働者養成計畫之調整、使於勤勞奉公過程中、修得隊員所要技能、對之極以奉公完了者、立即能就職場之技能指導、於是爲府企圖之效果、於技能上高度推進本制度、

興農開拓共進會 九月中旬在京舉開

慶祝建國十周年之興農開拓共進會、九月中旬在新京開催、此出品規則、決定如左、即出品經由村、縣、市省迄九月五日、搬運興農部內興農開拓共進會準備委員會事務室、但鮮魚、蔬菜、果物等不能耐久保管者、可於九月十日以前、運至興農部大臣所指定之場所出品數是如左、穀類一件三升（三立）蔬菜類一件五斤、果菜類一件五個（小果菜一〇）大果菜適宜、根菜類一件拾斤、果物類一件十斤、農產物加工品一件五斤（或五升）、柞蠶繭一件五〇〇粒

李氏女投入濟良所 水性楊花另有所圖

劉李氏廿六歲的小娘們、風騷浮浪、她水性楊花、琵琶一再別抱、現在與壽悲來一皆成鏡花水月、她現在在濟良所大有不勝今昔之感、原來她老家是錦州省黑山縣芳山鎮人、十九歲那年她遵父母之命媒妁之言嫁給劉家屯王某爲妻、這是她開始踏入人生的第一頁、她有着風流和輕狂的体態、對這莊稼人的丈夫感到了相當不滿、然而在舊禮教森嚴的鄉村、離婚的名詞、的確不常見、她只好摔盆碰碗、鬧着她的辣皮氣、初則王家對她容忍退讓、然而日久天長、被擾家精瘦得四鄰不安、好在她的目的是在下堂求去、得免去一切麻煩、於是在康德六年、開始了勞燕分飛、準她另嫁、她自由後、便在物色她的意中人、結果在黑山縣饒陽河車站、選中了一個工人劉起、二人便實行結婚、當初感情也還不錯、可是她日久感到不滿的是老劉每飯必酒、每酒必醉、醉後謾罵又不懂溫

棄、李氏灰心之餘、便同已站一個姓黃的有了昧愛、這三角戀愛開始一混二年多、最近老黃胡到了奉天、在某公司任事、便寫信通知李氏、李氏芳心可想憂慮情人、在百般適情下、便於上月末對她丈夫不辭而別、跑到奉天、但伊爲有夫之婦、而老黃不敢公然要她、二人在商討下投入濟良所、理由是丈夫引起的虐待而來堂、但一經救濟股長耿世賢考其內幕如上記除對李氏申斥及勸導以外、並通知其丈夫劉起來領回、以期夫婦破鏡重圓云、

奉市禁烟當局 舉開癮者坐談會

瀋陽市禁烟總局、於月之四日午前十時、由余恭齋科長、吳股長等出席、假康生院接待室內、召集在院癮者代表男女八人、舉開康生院在院癮者座談會、懇切席談之結果、有以下禁烟之決議、（一）禁烟政策實施、倘使其收效宏大、首當以精神感化、使淪落之癮者得以甦生、是以決議希望由市內諸道德分會側、協力賀助、規定每週實施五日之精神感化禁烟講演、講師當由道德會講演師擔任、（二）癮者出席之代表、希望癮者退院期間縮短、然此種希望、當局殊爲理解、但實際癮者斷禁鴉片期如縮短、斷禁者未能徹底清除不良嗜好、足以能影響其再犯之可能、是以、當局雖接受癮者退院期縮短之提議、然必須經過相當之精神感化禁烟練訓後、則能使其實現、此次癮者座談會之舉行、癮者與當局、互相交換意見、關於禁烟之前途、殊堪期待云、

禁煙週徹底掃毒 縣公署派員講演

【鐵嶺】當局爲掃除毒氣救濟癮者已三令五申、利用種種方法、煞費苦心、今値建國十周年之佳節、並於大東亞聖戰完遂上、鑑於本月三日爲我國禁煙紀念日、當此意義深遠之紀念日、縣方爲展開擴大禁煙運動、務期徹底之掃毒、阿片癮毒之毒害撲滅淨盡、使民衆周知、縣方於本月三日起爲禁煙週、並派員分往各地講演、詳細調查報告、由縣方予以表彰、以資鼓勵、似此強化進行、則毒氣不難肅清、前途殊爲可賀云、

非鐵金屬販賣價格 正式實施提高

政府鑑於戰時下國防資源非鐵金屬增產之緊要性、此次乃大批提高、銅、鉛、亞鉛、錫之價格、藉此價格之操作、以助長增產之積極的產、新決定之販賣價格、自六月一日正式實施、即從來價格、係於康德六年七月非鐵金屬類統制實施之當時、因國內尚未能有原價之適正原價算定、乃以當時之輸入品價格爲基準而決定者、但最近之經濟情勢、現行價格實屬不合理、迨至最近因國內原鑛價計算已告確立、乃以此爲基準對地理的條件、輸送費、物價情形、精鍊費、品質等特殊之生產條件等、加以慎重考慮後、始斷行此次價格之改訂、我國非鐵金屬價格由來比日本低廉、但此次適正改訂後、則反比日本略示提高、又銅由來根據出鑛獎勵金交附規則、於奉天精鍊所買鑛合金銅每一噸、則交附二百圓之獎勵金、今次因價格之改訂、雖無形中廢止、但依出鑛獎勵金交附規則、繼續適用、茲將此次改訂之新販賣公定價格列下、

	改訂販賣價格	現行販賣價格	日本之販賣價格
銅	二、七五〇圓	一、六〇〇圓	一、八〇〇圓
鉛	九一〇	六〇〇	七六〇
亞鉛	一、〇〇〇	七〇〇	五七〇
鎳	二、五〇〇	一、八〇〇	二、〇〇〇
錫	九、〇五〇	六、〇〇〇	八、三〇〇

全滿籃球對抗大會 奉市派遣選手參加

由滿洲帝國体育聯盟主辦一年一度之全滿都市籃球對抗、本年之第五回對抗大會已經決定於撫順市舉行、日期規定爲六月廿及廿一日兩日間、奉天市体育聯盟事務局、經選拔市內各籃球名手派遣參加、其氏名如左、

監督＝滑田一郎

總務＝柴達開

主將＝信志傑 隊員馬春和（稅務監督署）、馬慶普（瀋陽縣公署）蔡文君（瀋陽縣公署）、張錫純（瀋陽縣興農合作）、胡文奎（市公署）王永芳（志誠銀行）劉瑞書（法院）鍾喜之（醫科大學）關英毅（中央銀行）

國債行市

國債名	每票面百圓	包括過利
第一次四厘公債	九七、五五	[illegible]
第二次〃	九七、五〇	[illegible]
第三次〃	[illegible]	[illegible]
第五次〃	[illegible]	[illegible]
第六次〃	[illegible]	[illegible]
第九次〃	[illegible]	[illegible]
第十次〃	[illegible]	[illegible]
第十一次〃	[illegible]	[illegible]
第十二次〃	[illegible]	[illegible]
第十三次〃	[illegible]	[illegible]
第十四次〃	[illegible]	[illegible]
第十五次〃	[illegible]	[illegible]
第十六次〃	[illegible]	[illegible]
第十七次〃	[illegible]	[illegible]
第十八次〃	[illegible]	[illegible]
第十九次〃	[illegible]	[illegible]
第二十次〃	[illegible]	[illegible]

普仁資金奉贊 奉天省委員會發會式

恩賜財團普仁資金奉天省地方奉贊委員會、經過相當之準備、已告成立、爰擬定於六月一日至七月一日之期間內、並擬於各市縣旗、省官方有力者、組織委員會、由省長爲委員長、市民生廳長以下省側各委員、定六日上午十時、於省公署大禮堂由各市縣旗務科長、行政科長等、開第一回會議、省方由省次長、民生廳長、總務科長、警務科長、文教科長、民生科長等出席、當日午後五時、於大和旅館、舉行恩賜財團普仁資金奉天省地方奉贊委員會結成發會式、並舉行懇談會云

高度國防建設聲中 奉省結成勤勞奉仕隊

在高度國防建設聲中、需要官民一体合衷共力、勤勞奉仕、已達成斯項重大使命、奉天省公署、爲道路之整備、乃勵方下負國家之堵塞、奉天省員全省官民、結成奉天省勤勞奉仕隊、由川省次長爲奉仕本部長、由民生廳長爲副本部長、集中全省官民之總力、於本月八日詔書奉戴式有意義之當日、上午十時在瀋陽舉行勤勞奉仕隊結成式、已通知各方參加云

購買國債請到 強國富家

滿洲興業 藤本ビ二ブローカー 滿洲野村 滿洲山一 滿洲川島屋 滿洲大丸 滿洲角丸

濟南總支店經辦事務於五月卅一日廢止、所有該辦事處資產負債全部及其他一切事務均歸併奉天、業經本行辦理特此登報聲明 瀋陽區一心街一段四九號 中國銀行瀋陽分行謹啓

鷄蛋貯藏粉

要想保存鷄蛋不腐不壞快來買鷄蛋貯藏粉使用簡便購貨請用郵局小滙兌每袋定價參圓郵費在內說明書郵票六分進呈 吉林省永吉縣一拉溪 鍾文副業場

宅地出售

茲有奉天市內宅地兩段一爲十畝有奇一爲六畝建築工場或住宅均極適宜廉價出售茲委託奉天市小西街五段九一號二戶趙宅爲代理有願購買者請即前往接洽可也

敝人因病無力經營由四月六日將所有容新理髮處移轉由徐紹華經理移轉之日起所有全由徐紹華負完全責任與敝人毫無關係特此聲明 高青山

孫震一先生

本堂聘請前在大東醫院生堂孫震一先生爲醫師茲已來到奉診時間特此登報聲明 奉天市小東街電話（四）二九四一番 萬育堂敬啓

聲明作廢

茲于五月三十日本店員郭書觀攜帶本號日本四二九五〇〇號收證一冊因途中不愼遺失聲明作廢特此登報聲明 奉天市瀋陽區一德街二段一〇一號仁昌茂記謹啓

失照聲明

於五月二十八日赴地政科領地照一張、丟失、特此聲明作廢

聲明作廢

瀋陽縣靜安屯村高台子屯門牌十三號王鳳平

重金尋人

工高滑寧 係河北省深縣東高家村人現年廿歲於康德五年九月十七日來瀋素日安份今不悉何故竟於本年五月二日請假外出迄今未歸方仁人君子倘有知其下落者或送信與敝號或將本人送還分別酬以重酬儲金以待決不食言 敝號奉天城內鍾樓南路東 振斌閣合名會社

聲明作廢

美術雕刻記章文曰（新京特別市華北同鄉會）藍字白字形爲橫長方于五月三十日忽來四人將新京原樣一枚號碼七四四六信件兩封未製成一枚一併攜走敝號恐後發生誤會特此聲明 永盛昌啓

退股聲明

敝人於康德八年多合資開設之瑞華餅乾公司現因營業不佳、自願退股、特此聲明

右前股東 唐銘閣 全 吳勛臣 全 王紹唐 右經理人 唐魯野

百萬 服用下如 宣傳後之 效果證明

マムシ蝮藥房

天興福醫院 各科診療 院長 邵先煒 大連西市總街一八〇 電話（三）二五二五番

啓明醫院 眼科專門 院長 郭振中

治羊癇瘋癲狂病 下奶藥 痛靈丹 欣榮堂原記

本社廣告事務請通電話 一一八九七

光明醫院 眼科專門 院長 王義心 大連西崗子街九番地 電話（三）一〇七番

李雅森藥局

粵南万里行 江南風光活現 讀來逸趣橫生

南市場 國際 GEKIJOO 今天又是隆重貢獻 城寶樂劇團 公演日期 六月六日七日八日九日四天 △全國男女五十餘人！ 特別興行 長短期 待券一律 無效！ 優待 同時電影 春風野草 東寶吉本直屬歌舞隊 電話（二）一六二一番

陸光 CAPITOL THEATRE 城內中街路南 電（四）三六三三 六日七日八日九日 滿映協會新片 （春風野草） 白玫 隋尹輔 主演 下期 大破隱身盜

亞洲電影院 小西關電車路 電（二）三七九一 今二演八日 日起至日 下期 鐵弓緣 國華公司新片 惱人春色 下集 周璇・白雲・主演

天光電影院 大西關五斗居 電（二）三二七八 六日七日八日 新華公司偉大巨片 珍妃 顧蘭君主演 下期 大鬧寧國府

雲閣電影院 北市場 電（二）五三五九 今二演八日 日起至日 下期 蟬貂 國華公司新片 惱人春色 下集 周璇・白雲・主演

光明電影院 勸業商場內 電（四）二一八八 六月六日七日八日九日 上海滑稽明星此去恐來時不易 尤光照離滿最後紀念 節目每天更換電影短片 電影與劇循環開演 下期 春風回夢記

金城有聲電影院 五斗居胡同 新版 黃天霸 演期月日七日八日 光華公司武俠偉大巨片 下期 玫瑰飄零

疥癬 濕疹

灑爾膚

（サルホール）

灑爾膚爲有機性硫黃製劑、使配適量植物性油、對於疥癬・頑癬濕疹・汗疱・及其他諸種皮膚病有強力之殺蟲殺菌及制痒作用、而毫無刺戟、乃安全卓效之皮膚病治療劑也。

【包裝】…

各大藥房 均有經售

滿洲興業銀行 滿洲儲蓄債券當籤番號 有獎 康德九年六月 （廣告）第十回儲蓄債券賣出 自六月十日至三十日 一等割增金

惡性下痢 惟有先用

本劑係集近代藥化學之全力作苦心研究 而則製之最強力防腐止瀉劑 無論何種難症 皆能征服而導於痊癒 洵爲起死回生之聖藥 歷經許多臨床大家之實驗及無數患者之報告爲明証焉 對於適應藥少之「阿買巴」赤痢尤爲唯一之特效內服藥

【主治】各種「阿買巴」赤痢病症 傳染性及寄生性腸疾 急性・慢性腸加答兒 腸內腐敗醱酵等

【包裝】二〇片 一〇〇片

紅白痢疫 阿買巴赤痢 特效藥 塩野牌 好梅親片

發賣 塩野義商店 大阪市東區道修町三丁目 塩野義藥品株式會社 奉天市敷島區協和街五段四號

企圖確保東亞共榮圈內食糧自給自足

興農部擬就「耕種改善指導要領」以助長各種農作增產

當茲大東亞聖戰節節進展之際、所謂東亞食糧基地之我國感使命之重大、因此政府當局、爲完遂重大任務、年來乃努力講求種種之興農方策、以期確保東亞共榮圈內食糧之自給自足、尤其本年度、特以興農增產爲我國興農政策之根本方針、而重點於實驗農村及自興村之創設施行、積極促進農村之健全發展、而期達成增產之目的、惟是我國之一般農家尚極缺乏農業知識、祇知沿用舊法耕種、而不知研究改善、致使各種農作物、往往有減產之現象、蓋各種農作物不僅按其種類、或栽培地域而可以變更其耕種之方法、必須考查耕地之土質氣候等之適地條件、而決定其耕種方法、當此力謀農產增產之際、對於此等耕種之改善指導實爲當前之急務、且亦爲各農家所期待者也、是以興農部當局茲將擬就耕種改善指導要領、除使一般農民徹底認識此等改善之必要外、更力行獎勵品種補普及並施行方法之改良、病虫害防除之徹底、適期播種與適期收穫之勵行以及調製法之改善、優良農具之普及等、以期助長各種農作物之增產云、

寬城區協議會 八日假寬城署講堂舉行 協議案共七件

【新京】協和會首都本部舉開之各地區協議會、已自二日由東榮地區開始、茲順次應及寬城地區、該區定於八日午前十時、在寬城子警察署講堂舉行、其協議案七件誌之如左、

一、官公吏綱紀肅正、並生活安定事項、
一、國民學校新設事項
一、米穀齊定量改正希望事項
一、道路補修要望事項
一、區長之權限強化、與市政給諸證明書簡易化事項
一、勤勞所得納稅控除事項
一、商工公會並勞務興國會滿洲織工技術研究所會費徵收事項、

營口商業銀行臨時株主總會

【營口】營口商業銀行定於本月十二日午前十時、假公會堂開催第七回臨時株主總會、茲錄其議題如左、

第一號　關於株式會社奉天商業、營口福順、商業三銀行合併締結假定契約書承認之件
第二號　關於任命合併新
第三號　關於株式會社興亞銀行（假稱）締結營業讓渡契約書承認之件
第四號　關於本社會解散之件
第五號　關於積立金及前期滾存金處分之件
第六號　關於對前監察人高吉先、孫蔭棠贈呈退職慰勞金之件
第七號　關於對現在董監事贈呈退職慰勞金之件
第八號　關於選任清算人之件
第九號　關於興亞銀行株式承受之件

對計量思想謀普及徹底起見 於宣傳週內將展開各種行事

【新京】爲滿國民計量思想普及徹底、新京市公署與新京商工公會現已決定自月十二日起、五一周間、由本社後援下、舉開計量思想普及宣傳周間、屆時在市內各廣場設置宣傳塔、各大百貨店懸掛宣傳標語幕幟、更廣向商民配佈宣傳書、期商民認識徹底計、更由市公署商工公會權度檢定所、首警、計器取賣同業組合派員結成指導隊、巡迴在市內各主要大街對各計量器使用者之指導、更在宣傳周內派員以日滿兩國語、向全國放送講演、以外更舉開講演電影之夕、希望市民等踴躍參加、更有樹師大會及計器即賣會等行事云、

一掃從來物資爭求 一致要望生活向上 本年首聯將有一番新氣象

【新京】爲協和會首都聯合協議會前奏曲之各區協和縣議會、已陸續舉開、因所懸議之議案爲首聯提出議案之主體、是以協和會首都本部市公署等關係當局、非常重視、以臨議證勢須後宣達工作之全幅精神、對於各區協議案、加以縣議整理、而呈例年所未有之緊張狀況、尤本年度各區所提出之案件大體觀察、除一部份要望會之組織再強化及國民勛員體勢之早日完成外、大部對於物資配給方面、經濟方面、已有深甚之理解、於合理之條件下、希望當局對於配給方法、手續、加以適正、此外極值注目者、即各區所提出之懸議案、多半關係上下水道之設備、電車路線之延長和順、東榮區廳舍撤去、便所清掃、家庭淵所之整備長春區等關係厚生保健等問題、一改從前物資要求之呼聲、一躍而爲文化生活之要求、對此不僅象徵物資統制物資配給已收最大成果、實亦表現市民生活之向上、故首都本部對此決以最大之努力、而對此趨向議案之萬全處理、故於本年之首聯席上、將有一番建設的向上的新氣象云、

油鹽同時配給

【西豐】當局鑑於端午節已迫目前、爲迎合住民心理順從住民習慣、以供其夏季造醬及節間食用起見、於今六月二日按豆油每人一斤半食鹽每人三斤開始配給、現各戶已分別領取矣、

日比野·崔兩氏捐助奉贊金 率先實踐盡國民熱誠

【新京】皇帝陛下爲慶祝建國十周年、曾頒發聖旨、下賜巨額之內帑金、用充育英事業及社會事業振興之資、全國國民拜受此安大之恩澤後、莫不衷心感激咸皆一致協力奉答帝旨、當此全國行將展開奉贊熱烈之時、大連市委員日比野恒次郎氏、及大同佛教總會理事長崔恩培氏、竟率先垂範行向財團請求、自願捐助奉贊金若干、此種熱誠之舉、頗爲奉贊委員會所感激、深望全國國民奉戴帝旨熱心協助、以盡國民之誠實懇切望也云、

國兵家族兵營見學

【營口】爲慰問康德九年三月一日入營國兵、於月之五日實施國兵家族兵營見學、營口代表張松楊氏等九名由軍人後援會營口辦事處職員道口繁雄、李鴻雙兩氏引率攜帶裝監部寄附之慰問袋並各國兵家族照片於昨四日由營口出發、至於此次見學費用則均由軍援當局擔負云（寫眞營口出身國兵家族見學之一行）

緩和貧民住宅難計 慈善團體出資建設

【新京】去歲由在京各慈善團體出資、曾於宋家窪子建築平民住宅三區間、租與貧困市民以資緩和住宅難、該住宅甫經竣工、租住者均行告滿、雖有多數貧民望洋興嘆、徒喚奈何、刻市署社會股、再爲行緩和貧民住宅困難、乃於日昨招集在京各有力慈善團體當事者舉開會議、決定由各團體再於該處建築住宅七十間、計五台山佛教會擔當建築十二間、紅卍字會二十二間、道德會三十間、共需費七萬圓、近日即將動工興建、並預定本年使之完成云、

市民鍊成体力 頒布体育大訓

【大連】市學務課乘今次健民運動之際、舉七十二萬市民總動、以練成體力爲重點、通令各職場、普及體操、並令各區、各奉公班、實施早起放送體操會、更爲恆久的獎勵計、除同週間外、每日勵行、各工場、會社、銀行、商店等、每朝實施厚生體操、及國民體操、遺其一方作成體育大訓之小册本、內即各條觸解、配布與一般、以資各自操鍊云、

協會縣本部開設式 省本部長參加隆重舉行

【合安】縣城前備有協和會青年訓練所之成立茲奉中央訓令、於本年六月一日成立協和會縣本部本縣于縣長爲部長、于積素爲事務長、於六月一日午前十時經省本部長涖臨之下、及正副縣長、各科長、各署長、各街村長、各機關首領、嚴肅舉行、頗稱隆重云、

軍援役員會 決於九日開催

【通化】軍人後援會通化市辦事處、爲謀援護事業運營之完璧、對辦事處役員之要、預定於九日午前十時於省會議室開催軍援市辦事處役員會議云、

圖爲錦州省台安縣內聖廟附近之初夏風光

全縣運動會 圪梓得錦標

【合安】縣公署正副縣長、爲謀各生體育健強、於六月一日、開全縣學校運動大會、已誌前報、茲於是日、午前八時、縣境男女各生、五千餘名、向各機關首領、齊集於縣城運動廣場、由早八時半、開始運動、至午後五時始行散會、所運動各項、如個演普遍、鼓掌歡呼之聲、接續得聞各種比賽之結果、錦標二枚、全爲黃沙圪梓男女生奪得云、

徹底時局素質向上 召集全國圖書館員 於七月初在民生部講習

【新京】民生部與滿洲圖書館協會、爲謀非常時局下全國圖書館之館員與民衆教育館館員、對大東亞戰爭意識認識之徹底、並謀其素質向上、定於七月六日至十一日在民生部講堂和會議室分別招集全國圖書館員和民衆教育館館員共約百餘名舉開講習會、已聘請軍方或政府方面、協和會方面等要人、爲講師、對時局之重要性、防諜關係、及圖書整理、並民衆教育等科目、實行徹底講解云、

正副區長商磋會

【錦州】錦州市公署當局鑑於大東亞戰爭下、爲謀管下各區事務再行強化計、於月之三四二日間、開催商磋會、第一日（三日）招集各副區長、第二日（四日）招集各正區長、每日午前九時、假市公署會議室舉開、關於區政改組、公費停收、區職員受市命、職員薪俸由市支給等項、同時並徵求各正副區長關件、藉資商磋採決云、

滿系婦人會議 李蘭馨夫人出席

【營口】國防婦人會奉天支部主催之省下滿系婦人代表會議、定於本月十日在奉天開催、營口市決定由商工公會會長夫人李蘭馨氏出席云、

（美）（談）於毒氣彌漫中救出工友 王鳳鳴之篤行堪嘉賞

【安東】當四月廿六日本溪湖煤礦瓦斯爆發事件、安東縣供出勞工王鳳鳴（中隊長）因感己身之職、奮身救出部下勞工四名、其經過由安東縣長向省長報告如左

安東縣湯池村出身王鳳鳴（四二歲）、於本溪湖煤鐵公司、身爲中隊長、當瓦斯爆發時、以己身責任爲念、即立命部下勞工向炭坑避難後、即行點呼、發覺不足四人、確認此四人仍於坑內未出、竟毅然突入充滿瓦斯之炭坑約行千餘米、發見已受瓦斯毒消於人事不省之四名勞工、該隊長往復四次、將四人救出、終於己身亦人事不省、按王氏者、以責任之觀念、而不顧毒氣彌漫之險、救出部下、類此篤行、實可嘉賞云、

（最狠不過婦人心）戀姦情熱藥殺本夫 天網恢恢終遭逮捕

【安東】最狠不過婦人心、警務廳刑事股據寬甸縣警務科報告縣下發生一與人通姦而謀害本夫案、其經緯如左、

張國人者（三十一）、住寬甸縣下步達遠村關門拉子屯、其妻胡桂珍（二十九）、雖係土著、然而甚爲合理性、該張國人本係敦化縣沙河沿警察署勤務之警尉補、在外充差、並未攜眷、遺其妻胡桂珍在家、胡氏因丈夫遠出、空幃之人、不堪其苦、竟與其同屯居住之屈宗仁者（廿四）、於客歲舊曆二月間勾搭成姦、初雖桑間濮上、繼則朝去夕來、毫無忌憚、醜聲遠揚、二人以爲可長久聚首、不料於本年一月初、其丈自敦化退職回里、一雙姦夫婦戀奸正熱、視其夫如眼中之刺、故而由屈宗仁於一群人朴宗仁處、買來八角錢之毒野鷄之毒藥一包、授與胡氏、該胡氏於一月廿三日午後九時晚飯時、乘其夫不備之時、下入碗內、張食後一小時許、即行斃命、逕自掩埋矣、一双姦夫婦、自認得計、每日縱性淫樂、毫無忌憚、豈知天網恢恢、終難逃脫、於前月二日該縣太平哨警察署勤務警尉補薛文禧赴上記場所、實施犯罪事件之搜查、據張某近鄰劉寶山等之傳說、即將姦夫淫婦拘獲、經訊問、自供認通姦謀害親夫不諱云、

難能可貴割肉療親 其行雖愚其孝可欽

【柳河】縣城街中區十一牌十號住戶馬守齋者、其妻馬吳氏、年三十二歲、性頗賢淑、事親甚孝、早爲鄰里所贊許、近以婆母感染重病、難延醫調治、終屬罔效、以致輾轉床第、呻吟不止、已達月餘、該婦則事奉湯藥、徹夜達旦、未嘗稍懈、以期上天加佑、得獲痊可、不圖婆勢日見沉重、家人等均感束手乏策之際、該婦孝念一轉、憶起當年丁香割肉事親故事、遂於五月二十四日晚八時許暗於自宅焚香默禱情願割肉療親、當以剪刀切下左臂一塊、幸識所至、未稍痛苦、遂與藥而服之、以進婆母、自服此湯後、病勢日轉良好、得以轉危爲安、約於日內即可全愈、該婦此舉、雖屬至愚、但其孝行之堅、殊堪感佩、且孝能感天者、由斯可証、亦不負該婦捨身割肉之苦也、此事一出、莽間街尾、咸以佳話傳之、可謂王道國家稀有之舉、故特誌數端、以彰其孝云、

滿女性四名考中 試驗產婆看護婦

【大連】本市昭和十七年度第一回看護婦試驗、於五月十日起三日間、在州廳實施、經試驗合格者、土稱鶴子外三十名、繼於十四日起至十六日間、實施產婆試驗、合格者鐘枝芳枝外三十二名、於六月二日分別榜示、同時通知試驗者、居中有滿人女性四名、當局頗爲欣悅、今將其氏名、職務、年齡、照誌如左、

△看護試驗合格者　關玉枝年廿四歲、（博愛醫院）楊寫鹏年二十二歲
△產婆試驗合格者　畢承潔年廿三歲　楊寫鹏年廿二歲　穆湘鴿年廿四歲

然惟楊女士連中雙榜、其材幹智慧之過人、可想而知、不禁爲該女士賀云

爲鷄卵自給自足 市民養鷄熱益熾

【大連】市民於此決戰体制下、爲行鷄卵自給自足、而今歲對於養鷄熱、倍蓰於往年、故大連市農會、爲普及、優良補計、特定購鷄雛者、比較去年、一躍增加一萬數千件之多、乘此良機、各大小鷄販者、多備小雛若干、沿街遊賣、如常盤橋市場前空地、亦多陳列鷄雛出售者、殺穀標標、鳴聲振耳、似此光景、更引人別饒興味、紅男綠女、手攜小雛者、爲數不少、擾往熙來、極其熱鬧、由此觀之、今秋雛已成鷄、待至來春、定無缺卵之憂矣云、

謀農產物增產出荷圓滿 開副市縣旗長等懇談會

【錦州】錦州省當局、爲謀管下各市縣旗農產物增產強化、以期協助大東亞聖戰早日完遂、滿進建設大東亞共榮圈之重責、於月之一日午後一時、假興亞會館、招開各副市縣旗長及參事官開催懇談會、出席者王省長、綏原省次長、鴉保孝、及省下各副市縣旗長、參事官、關於本年度農產物增產及先錢制度勵行等主要事項深切懇談云、

勤勞報國隊 已堂堂出發

【西豐】本縣組成勤勞報國隊第二大隊、已誌前報、茲悉縣爲優待勞務並鼓壯觀瞻起見、向各方購給制服給每人勞作服一套、膠皮鞋一雙、服裝整齊、由各隊長引率六月一日早六時、於各界歡送聲中、堂堂就出發之途、氣勢異常勇壯云、

小游艇下水稍遲 因油漆材料到遲

【新京】時入初夏、公園內柳暗花明、湖水澄碧、正宜局雙槳、蕩划優游、市署公園科、對管下各公園之游艇、正積極修理油漆、期下水後、以備市民公餘之消遣娛樂、惟因購入油漆料等關係、比較預定日期遲晚、故原來預定於月之五日舉行入水、已不可能、擬同月十日左右必能下水供市民之娛樂云、

肺癆與胃腸病　若素

以上兩種病　乃是互相連帶的、那就如吾人若不是先患胃腸病、那是決不會得肺癆的、因胃腸健康的人、不但能吃能喝使體質向上、同時也能克勝肺菌、使其不得存活、否則體質瘦弱、任其肺菌擺脫、結果只有待斃。

徹底的療法　是要怎樣治療呢？就是先要强化胃腸提高營養、使體力向上、另外再設法剷除肺菌、使肺菌早日斂跡、「若素」是治療肺癆和胃腸聖藥、它不僅能提高胃腸增補營養、且能掃盡肺菌使肺癆早日痊癒、所以請患者速服爲盼

包裝　錠劑・三百錠・一千錠　粉末・九〇瓦・二七〇瓦
奉天市信濃町十七號　若素製藥株式會社

婦科神藥

娃瑟童球　赤十字病院婦人科使用

此劑並非向來內服藥、或危險的外用劑、效果微弱、且有危險、實在因爲直接作用於病根、殺淨病原菌和毒、又補强力榮養、故其如何勝超向來一切藥品一點、既有各大醫院的確實證明。

日本婦人科學認效推獎
今入手「娃瑟童球」於熊本醫科大學病院婦女科試用結果此劑、確較向來市上所發售之藥類、優秀數倍、對於婦女病、尤其最難治之赤白帶症、以其插入一法、發揮美滿效果、大多隨用數球乃至十數球、見其治療效果最難亦不過二十數球、尤因彙有婦女荷爾蒙、故此推獎此劑、能對子宮器官之病變、奏以極完全的効果也。

婦女的健康　在于血經、血經不全或有病毒、則致子宮以及全身的種種病症、最怕的便是冷症、腰酸小肚疼、赤白帶久則失去婦女原來的幸福。

「娃瑟童球」並非効力微弱之內服藥、或危險的無名藥、其効果之安全優秀、承受赤十字病院及各醫院之證明。
每日僅用一球、能奏偉効、殺滅病菌淨除病毒、以癒子宮器官之病變、如赤白帶下不過數日而見治効。
又推進血液循環順適以癒冷症、頭昏等。且補婦女荷爾蒙、強化全身尤其子宮機能、必得健全艷潤身體。
☆六球・十二球・二十四球　在各地有名藥房皆有出售
總行　東京　合名會社　河原商店

亨得利　專售高尚鐘表眼鏡

滿映協會最新出品　春風野草

主演　白玫　隋尹輔
日期　六日七日八日九日
奉天中街　光陸電影院

木下大サーカス

會期　六月十日起公演
場所　奉天市萩町千代田公園前
每日　晝十一時三十分　夜五時三十分
日曜　午前九時開演
總員　百六十餘名
場內　大天幕移動劇場　收容五千人
綜合化學與藝術之大移動劇場
百六十餘名一絲不亂統制下表演空前妙技

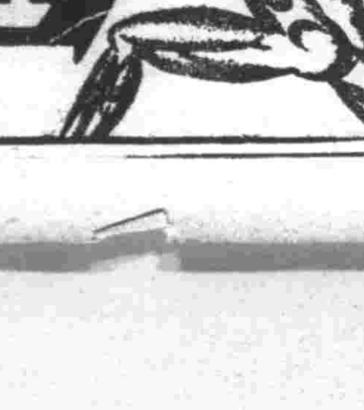

肺癆病不難治　益壽丹非奇葯
肺病吐血　其效迅速
益壽丹
如蒙惠顧請先匯款
定價每盒十二付國幣七元　外埠函購加郵四角
奉天市小北城門外西頭電車路道北　發賣本舖國瑞葯店

慈惠內科
醫學博士項乃義
愛思光線與齒透視超短波紫外線電療
化驗充實病室完備
電話2 7096 7100

青年表行
專售高尚鐘表眼鏡
奉天城內中街路北

大東亞戰爭之展望（二）

任為澳洲方面聯合軍最高首腦、而強使澳洲為對日作戰之基地、然澳洲常備軍最大限度僅能動員二十萬、一切皆動之亦不過四十萬而已、並且軍需品工業尚屬幼稚、有重火器之威力者、皆須依存英美、此外其他武器之生產力亦極為薄弱、然在美國的煽動下、被美國束縛住的澳洲、不得不仰望美國對武器軍致之來援、於是美國對澳之支配、則日深一日矣、

為日本之火線已包圍澳洲、澳洲之運命自己已不能支配、支配之權力已操從日本手裡、不理解日本之澳洲、與使澳洲化為對日基地之美國極力拉攏、在太平洋岸、美國、夏威夷、濱洲之一線上、美國艦隊、空軍、輪送船之活動、想來空能頻繁、

猶是最近美國、因戰爭連續敗退、故對羅蔡會談時所決定之世界戰略、各方皆謂有加以修正之必要、元來美國之攻擊目標、最初僅為德意志、待一年或二年後、美國國防力增強實現時、再轉鋒開始對日攻擊、在此以前則專注力於軍備強化、以求聯合國總戰力之增強為其對戰之根本方針、因此彼等使英國、蘇聯、中國直當戰爭之衝、使彼等從事犧牲而美國擔當物資之補給者、自已因直接不為犧牲而欲從中取利、同時並因諸戰以來每戰必敗、太平洋艦隊之主力慘遭殲滅後、為數勝國內與論之反換、亦以上述之言辭籍口、但美國所計畫之大軍備擴張、因軍需工業能力、勞働力非協同等原因、不能按預定計畫進展、並因遭遭深刻之敗戰、使國內輿論難於忍耐、同時英、蘇、蔣等反欄軸國、對美援助之期待、難能滿足、故切對美國懷抱不滿之感、美國所受之打擊如再加重時、則擔心美國崩毀之命運將必產生、因此美國不待一年後或二年後、而主張立刻採取對日攻勢之論漸強、以德意志為攻擊目標、勿寧以日本為攻擊目標、美國之作戰重心已漸移至太平洋

因美國此種動向、故聯盡力於澳洲、然澳洲戰線之脆弱性、遂使美國陷於窮地、澳洲自身尚不自覺其已縛於美國之鐵鎖下、而一直奔向一條悲劇的末路耳

三

重慶也是與澳同樣、伸入美國的魔手、蔣介石由於其愚頑的抗戰、而將中國的國土與民衆完全陷入悲慘的狀態下、

日、美英戰爭開始後、中國戰線之意義已完全變化、以前的中國戰線是日本與中國的戰線中國內部和平與抗戰的戰線、換言之謂大東亞城內、為了確立永遠之和平之鬥爭、然而日、英美戰開始後、大東亞城內之重慶、與大東亞城外之敵通謀、使城外之敵戰線已擴大到城內、重慶與大東亞仇敵英美等相勾結、在英美之驅使下使中國戰線變化為對樞軸攻擊之第二戰線

蔣介石現在已經陶醉於英雄之錯覺中、因彼之愚昧之英雄感、而無視中國之國土與民衆、蔣之抗日政策、皆以抗日為重點、然自西安事變以後、彼則置國土民衆於不顧、驅使國民抗日、由於與一等強國日本之鬥爭、而彼自已則陶醉於卑劣的英雄感、中國事變發生後、彼雖連續敗戰、但彼英雄感之錯覺反愈強、無抗戰則難得英雄之美名、繼續抗戰、亦不過維持其英雄之名而已

構成蔣介石權力機構之重心者、乃宋子文、孔祥熙、等親歐美派外交官、軍人、官僚、彼等皆立在英美之環繞裏教育、在英美之勢力下成長、依寄英美、始得攝權力、而肥私腹、所以只有依存英美、為英美走狗之事務、才是最忠實的、同時因為繼續抗戰、必需英美之援助英美經由彼等、而得間接支配重慶抗戰之中樞此兩者間之關係、早已難能分離、故英美極欲重慶繼續抗戰、由此而確保其政治的、社會的經濟的地位、因此蔣之權力機構、皆希成抗日之一色、並與蔣之抗戰英雄感相結合、使將中國民衆一步一步葬到攻墓去、

如是之蔣與其一派、使重慶之抗戰裡陷入不能轉換之狀態、內部對於反對依存英美者、或對抗戰絕望之意見與敗戰之同時愈趨深刻、然此種意見之存在僅為存在、並不能動搖其抗戰之重心、因此重慶於大東亞戰爭之地位、乃為大東亞城內和平之反逆者、然而蔣及其一黨之世界觀、以為英美絕對優勢、誤認英美絕對勝利、其依存英美之政策與其說有利於抗戰、勿寧謂決定戰後重慶於世界政治之地位、故此重慶由於日英美戰爭、而更切實的將中國戰線化為英美世界作戰重慶之第二戰線

（未完）

蘇聯飛機損失
五月中共四百七十九架

【里斯本四日電】據於當地聽得之莫斯科廣播謂、蘇聯軍司令部四日曾公表五月中蘇聯空軍喪失之飛機達四百七十九架之譜云、

渝軍美司令官
由印歸還

【里斯本四日電】據重慶來電謂前於緬甸戰線敗退後遁入印度之前緬甸派遣軍重慶軍司令官美國中將斯乞威爾、與布列特及其他部下於四日由印度以空路歸還重慶是日午後、與蔣介石遂行會談云、

希總統訪芬
會曼內哈爾因

【百倫四日電】據赫爾辛基來電稱、希特勒總統偕同凱第爾嘉僚長、四日訪問芬蘭、會面該國之名將曼內爾哈因元帥、述第七十五回誕辰之祝詞後、三者互長時間、遂行會談云、

舉國熱誠歡迎
謹祈一路平安
康陳大使述

駐滿中國大使館陳大使、關於張景惠特派大使訪華、喜溢眉宇、陳述如次、汪主席訪滿、即感到滿洲國十年間之建國精神與日滿一德一心之本義、在滿華親善上、意義良深、皇帝陛下及官民、感形熱誠歡迎、汪主席閣下亦非常感謝、此次滿洲國派遣張國務總理為答禮特派大使、於滿華國交上、更趨緊密濃厚、中國國民、實所歡迎、南京各都市、刻已準備盛大歡迎、只待張特派大使訪問矣、謹祈一路平安、

男女性慾不滿
陽萎無感症請用
局部塗布劑
強精
「最補利嬪」（セーブレビン）

最補利嬪係醫學博士中井卓次郎先生創製之植物性荷爾蒙、問世以來、因係簡便之局部塗布用藥、受人讚最新藥劑、只將其塗擦於局部即能頗治療衰弱最補利嬪之醫治效果、刺戟性腺神經系統使局部細胞之由粘膜用方面迅速收吸、筋肉緊張、藉以促進、對解衰退之性的機能復活起來、活潑旺盛、
以本劑塗抹於局部、不時即能治癒、性慾不滿、性交不能而連續使用、效果尤為顯著、且毫無其他作用、最為理想。
其效力生效之迅速、與一般藥類中、實無與其並駕齊驅者、但附有此最新發明藥在、則乃、性的機能障害、陽萎女性無感症、對起衰弱、生殖器發育不全等所苦惱者之福音

（瓶價）
八瓦入一圓五十錢
二〇瓦入三圓
五〇瓦入五圓五十錢
百瓦入九圓五十錢
（送費各四角二分）

發賣處　東京世田谷區松原町四之一四〇　天醫堂
販賣處　奉天市瀋陽區小西街二段一九七號　廣濟堂藥房
滿洲國總代理店
北支代理店　天津日本租界旭街 松本盛大堂　北京東單牌樓大街 信義洋行　青島保定路五號 山東大藥房
▲此外全國著名藥店均有代售若遇貨物售罄時請向發賣元直接函購◇說明書函索即寄

痔瘡藥
化痔龍散
外敷化痔膏
○適應症 痔漏・痔瘡・大便走血・脫肛・肛門破裂・結瘤生管・肛門腫脹・濕血・勞流・奇癢奇痛・便秘・一切肛門病症
函索痔圖說明付郵票六分即寄　招募各省代理
奉天大西關大街下頭路北八十八號　張三多堂藥店

雙龍膏　筋骨疼痛　四肢麻木　腰腿背痛　風寒腿腫
化積膏　胃院臟痛　五積六聚　多年痞積　腎寒頭痛
特製　婦女血虧　經血不調　每份價目　國幣貳圓
三腎丸　精關不固　夢遺自遺　陽萎早洩　房勞過度
萬靈　腎虧腰痛　精神萎弱　精之髓空　氣力短促
虎骨酒　神經衰弱　淋瘤疝氣　下元虛冷　每盒四元
手足拘攣　筋骨麻木　中風中寒　痰痪癱瘓
半身不遂　腰腿背痛　心臟疼痛　腎寒疝氣
陽萎囊縮　婦女虛寒　每瓶價目　兩圓五角
函購外加郵費及包裝費請先匯款代金不辦
奉天市鐘樓南　德潤堂藥局發行

強精補腎丸

△婦女內用奇藥△一袋保見功效△直接達到病根
婦女奇藥『濟坤丸』因高貴藥料配製功驗準確可靠所以主治各病無一不愈者主治婦女經血寒病赤白帶下腰腿疼痛子宮寒冷久不受孕經期前後不準或月經來時肚腹疼痛月經停閉不行或產後血虧腹內有氣積瘀積血塊等凡一切經血病一切產後病均能一袋即奏奇効此藥服後能見腹內積聚病塊等源源化下身體不受絲毫痛苦將病化淨即愈矣此乃根本治法藥力能直接達到病源即年久重病祈安心多服幾袋準能全愈好後身體復元如多年不生育者請服此藥一二打後血充體壯管保生育肥胖男孩決不食言▲定價每袋二元半打拾元一打廿牛元外埠函購款先滙郵票代價或代金引換概不郵寄如買打以上者不加郵費半打以內者另加郵費四角購者注意
總發賣奉天大西城門外路北　九州大藥房

福康膏
適應症 赤白帶下 腰疼腿痛 子宮寒冷 久不受孕 行經腹痛 月經停閉 腹內膨脹 寒塊氣塊 瘀血凝積 月經不調 虛病癆病 產後諸症 四肢痠痛 面黃肌瘦 飲食少進 一服福康膏 諸症除根 飲食剩增
外埠函購加郵角 如蒙惠顧請先匯款
每盒十四付 定價十二元六角
奉天市小北城門外西頭電車路道北
發賣本舖　國瑞藥店

特効於慢性症狀
淋毒性疾患　中耳炎　喉核炎　化膿性腫脹瘡傷
上開諸症、一進入慢性期、則因其病原菌之生活力及抵抗力非常強烈、故雖用普通殺菌藥劑亦難以滅絕之、此劑之殺菌而又獨自的化學構造、則對頑強病原菌發揮絕對作用、而須臾殺滅一空、以收完璧的治癒效果。
阿爾巴基爾（片）
山之內製藥株式會社出品
MA-12

水臌　氣臌　胖腫　血蠱　單腹　脹症
腫脹雙消散
無論男婦老幼遠年近日 斯藥有利尿寬胸行氣散寒消腫脹百日不忌服藥收驗
奉天大南街三段五十六號全家老藥舖批發以下各埠
歡迎代理外埠函購藥款先滙不加寄費

早洩病患者收效確實
外用防早洩藥 性美膏 一元二元
精力減退之人必備回春聖藥
桃夢 一元二角三圓
奉天加茂町十六番地　木村商行

新典型的
禮服料
套三服料
風衣料
協和料
堂堂登場
請速選購
大連新大街
隆豐
電話 三二四七五 三九〇 二四〇五七號

飯河道雄先生著定價貳圓五角（郵費三角六分布裝菊判九九八頁）
忽十三版
實用日語完璧
本書將日本一切語言悉蒐集成卷殆無遺漏且全卷皆以華語譯日語備攜比書一卷則於商務旅遊諸大端凡一切應酬之日語無不備載 全書分為七編日常會話編日問答編日用語編日常漢字單語編日常會話標準編日平假名編日問答標準編日語語彙誤編日語練習編日說話標準編是也此書爲通日語之華人諸公與精通華語之日人諸公悉協同編輯成而校正嚴密為從頓多

忽十八版 訂正八版
堀越喜博 淺井周治 兩先生共著
日本文法精義
定價九角（郵費一角六分）（菊版洋裝二百二十六頁）
學外國語者須先確實文法的基礎把握其言語之本質是最緊要本書是爲達成此目的、基於多年中國人教育之經驗而編著者
（一）本書爲中學校師範學校商業學校及公學堂高級程度等用之日本文法教科書並自習日本文者編著者
（二）本書爲最日所刊行（日華對譯現代日本語會話文法）姊妹編而編著者而主選語對照口語而以日本文說明全體且以古文現代文或北京官話一一對譯之故不但利中國人習日本文法日本人習華語華文大亦頗有益書也

忽十五版
堀越喜博 淺井周治 兩先生共著
現代日本語會話文法
定價一圓貳拾錢（郵費一角六分）（菊版洋裝二百三十四頁）
著者堀越先生東京帝國大學化科出身之俊才而從事日本國語教授已有年淺井先生夙卒業國學院大學及東京外國語學校嗣後就學于中華民國立北京大學盡瘁中國人教育前後二十餘年與斯界之宿老兩先生痛感中國人學習日本語之缺陷在無適當會話文法書特著此書已蒙許多學校採為教科書或自習用書而採用初版忽售盡其大半乃實於斯界有絕大反響究欲速修日語諸公請從早購一本
發售處　大連市浪速町三八番地 振替貯金口座大連五五番　大阪屋號書店

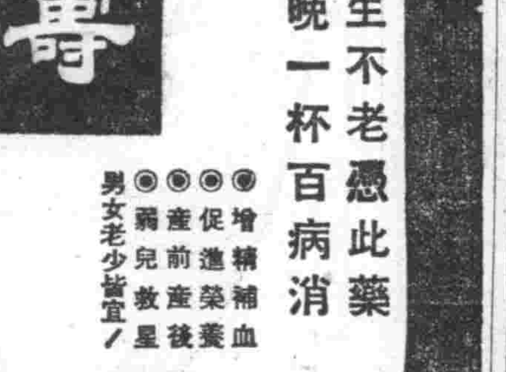

最新 男性賦活荷爾蒙
賽克買因
（鯨睾丸製劑）
培元增精 延年益壽
適應症 陰莖勃力之減退 性慾缺乏、快感減退 視力減退、聽力減退 男子一般老衰現象之豫防及恢復
包裝 片劑 三〇片、一〇〇片、五〇〇片 注射劑 〇・五西西 五管 一〇管 五〇管
製藥發行總舖 大日本製藥股份有限公司 總公司 大阪市道修町 分公司 奉天市浪速通

補血強壯
補爾多壽
長生不老憑此藥 早晚一杯百病消
◉增精補血 ◉促進榮養 ◉產前產後 ◉弱兒救星 男女老少皆宜！
株式會社 滿洲藤澤友吉商店
II.172

胃病 紫樸開胃丸 嗽藥 清痰止嗽丹
奉天小西關大街路東 益善藥局發行
梁宅家傳成藥 滑精 鼠瘡 吐血

光明電影院
奉天城內勸業商場
電話四二一八八一
尤光照
滑稽劇團
全團三十餘名
離滿前最後紀念
在滿將近兩月而此次在本院露演實為答謝我奉市擁護者起見特請該劇團每日更換節目並與以前不同
六月七日 尤光照怕老婆
八日 九日 濟公活佛
本院啓事 本院啓事長短期優待券未日有效諸鑒諒是荷

公演月期 六月六日 七日 八日 九日 四天
東寶吉本專屬歌舞隊
城寶樂劇隊
同時：電影
悅耳的音樂 姍姍的舞踏 美麗的服裝 豪華的佈景 鶯聲的歌唱
今天又是隆重大貢献！
優待票價一律兩圓
全團男女五十餘人！香艷！活潑！
特別興行長短期優待券無效
國際劇場

北市場
共益舞台
四名花青衣 高得生 小多奎 腕名 蘇文 老生 坤伶 武生 華馳 妹之 足意 之 豐 且 大 彩衣
童芷苓
孟幼冬
文武老生 銅錘花面 文武小生
李寶奎 裘盛戎 童壽苓
六日晚場
全部 捉放曹 宿店 代 小王 霍

赤玉牌葡萄酒
原質精良　美味甘醇

效特淋治　效特淋治
治尿寧
本位 效果
適合東亞人體質
獨具殺菌之靈驗
淋病何以最難治療？何以痊癒後容易復發？何以似愈不愈，效果不確？何以服普通藥物，終難斷根？蓋因東亞人體質，較之洋人略有不同，故同類藥物，對於同樣病症，若成分略有增減，而其化學作用，顯然不同，往往不能減絕頑強之淋菌也。按一般淋藥，徒誇功效空前，究其神效者，仍屬寥寥無幾！
★治尿寧係出於一般淋藥之後，頗合國人體質。服用該藥，得以痊癒者，年年激增。此則由於殺菌作用靈驗故也。大約患者服後三一五日內，均有良效可見。至於不傷腸胃，永不再犯，尤爲本品之特色。
包裝：24片　（各地藥房均售）
股份有限公司 滿洲柳韓公司
奉天藥光街五段九六號
體行：京城・大連・天津・臺北